

공 통 공 시



# 1 공통공시 총괄

☐ 다음은 모든 자치단체가 공통적으로 공시해야 하는 내용을 요약한 표입니다.

(단위 : 억원, %)

재정운영 결과		복구			유형 지방자치단체 평균			
		'20년도 (A)	'19년도 (B)	증감 (C=A-B)	'20년도 (A)	'19년도 (B)	증감 (C=A-B)	
① 공통공시		-						
② 결산규모	세입결산 (기금포함)	7,911	6,259	1,651	5,960	4,805	1,155	
	세출결산 (기금포함)	7,160	5,411	1,749	5,187	4,008	1,178	
	기금운영현황	287	272	15	322	266	56	
③ 재정여건	지역통합재정통계	항목별 공시내용 참조						
	재정자립도	항목별 공시내용 참조						
	재정자주도	항목별 공시내용 참조						
④ 부채/채무/채권	통합재정수지	항목별 공시내용 참조						
	통합부채현황	항목별 공시내용 참조						
	지자체부채현황	217	181	36	234	193	41	
	지방공기업채	0	0	0	0	0	0	
	출자·출연기관채	항목별 공시내용 참조						
	우발부채현황	항목별 공시내용 참조						
	지자체채무현황	0	0	0	6	6	0	
	지방채발행한도액 및 발행액	항목별 공시내용 참조						
	일시차입금현황	0	0	0	0	0	0	
	민자사업 재정부담현황	6	6	0	1	1	0	
	지방재정건전성관리 계획·이행현황	항목별 공시내용 참조						
	보증채무현황	0	0	0	0	0	0	
	채권현황	97	98	△1	42	44	△2	
	⑤ 주요예산 집행결과	기본경비 집행현황	38	42	△4	25	28	△3
		자치단체 청사기준면적	항목별 공시내용 참조					
공무원인건비 집행현황		644	618	26	592	560	32	
업무추진비 집행현황		3	4	0	3	4	0	
국외여비 집행현황		항목별 공시내용 참조						
지방의회경비 집행현황		7	8	△1	5	5	0	
지방의회 국외여비 집행현황		항목별 공시내용 참조						
맞춤형 복지제도 맞시행경비현황		18	16	1	14	13	1	
연말지출비율		190	128	62	120	114	7	
금고협력사업 운영현황		항목별 공시내용 참조						
⑥ 지방세/ 세외수입	지방세징수실적	459	394	64	452	384	68	
	지방세지출현황	198	191	7	164	152	12	
	지방세및세외수입 체납현황	92	103	△12	82	81	1	

재정운영 결과		부구			유형 지방자치단체 평균			
		'20년도 (A)	'19년도 (B)	증감 (C=A-B)	'20년도 (A)	'19년도 (B)	증감 (C=A-B)	
⑦ 복지/민간지원	사회복지비	4,629	3,176	1,453	2,829	2,042	788	
	지방보조금 교부현황	521	485	36	552	501	51	
	지방보조사업 성과평가 결과	항목별 공시내용 참조						
	지방보조금으로 취득한 중요재산의 변동현황	항목별 공시내용 참조						
	지방보조금 교부결정 취소등 중요 처분내용	항목별 공시내용 참조						
	행사축제경비	4	8	△4	6	14	△8	
⑧ 재산 및 물품/지방공공기관	공유재산현재액	6,669	6,323	347	6,081	5,503	578	
	물품현재액	67	63	4	59	55	4	
	출자·출연금집행현황	0	0	0	1	1	0	
	출자·출연기관현황	항목별 공시내용 참조						
	지방공기업현황	항목별 공시내용 참조						
⑨ 재정성과/평가	성과보고서	항목별 공시내용 참조						
	재무제표	자산총계	8,172	7,626	546	8,681	8,400	280
		부채총계	217	181	36	234	193	41
		수익총계	6,663	5,181	1,482	4,769	3,700	1,070
		비용총계	6,365	4,765	1,600	4,493	3,352	1,141
	기금성과분석결과	항목별 공시내용 참조						
	재정분석결과	항목별 공시내용 참조						
	재정건전화계획 및 이행현황	항목별 공시내용 참조						
	성인지결산	항목별 공시내용 참조						
	행사·축제원가회계정보	항목별 공시내용 참조						
	청사·신축원가회계정보	항목별 공시내용 참조						
	수의계약현황	93	70	22	192	138	54	
	자치단체 공공시설물 운영현황	항목별 공시내용 참조						
	예산낭비 신고센터 접수·처리현황	항목별 공시내용 참조						
	조정교부금 교부실적	항목별 공시내용 참조						
	신속집행실적	항목별 공시내용 참조						
	감사결과	항목별 공시내용 참조						
⑩ 주요 투자사업 추진현황	투자심사대상사업	항목별 공시내용 참조						
	지방채발행사업	항목별 공시내용 참조						
	민간투자사업	항목별 공시내용 참조						

- ▶ 유사 지방자치단체 : •부산광역시 - 중구, 서구, 동구, 영도구, 남구, 북구, 사하구, 금정구, 연제구, 수영구, 사상구  
•대구광역시 - 중구, 서구, 남구      •인천광역시 - 동구      •광주광역시 - 동구, 남구  
•대전광역시 - 동구, 중구, 대덕구      •울산광역시 - 중구, 동구

## 2 결산규모

### 2-1. 세입결산(기금포함)

1년 동안 우리 구에 들어오는 모든 수입을 세입이라 합니다. 2020년도 우리 구의 세입측면에서 본 결산규모와 내용은 다음과 같습니다.

(단위 : 백만원)

세입 총계	일반회계	공기업 특별회계	기타 특별회계	기금
791,052	734,777	0	25,926	30,349

▶ 결산 총계기준

### ❖ 연도별 세입규모 현황

(단위 : 백만원)

2016	2017	2018	2019	2020
453,235	480,414	512,845	625,923	791,052

▶ 결산 총계기준

☞ 지난 5년간 우리 구의 세입규모는 2016년 4,532억원에서 2020년 7,911억원으로 3,379억원(74.53%)이 증가하였으며 14.94%의 연평균증가율을 보이고 있습니다.

## ❖ 세입재원별·연도별 현황(일반회계 기준)

(단위 : 백만원, %)

연 도 세입재원별	2016		2017		2018		2019		2020	
	금액	비중	금액	비중	금액	비중	금액	비중	금액	비중
합 계	412,314	100	435,794	100	466,534	100	566,294	100	734,777	100
지방세	35,578	8.63	36,359	8.34	37,535	8.05	39,432	6.96	45,874	6.24
세외수입	18,871	4.58	16,665	3.82	17,455	3.74	24,903	4.40	21,666	2.95
지방교부세	12,956	3.14	14,081	3.23	18,525	3.97	22,048	3.89	20,935	2.85
조정교부금· 재정보전금	50,499	12.25	59,474	13.65	59,139	12.68	76,797	13.56	85,773	11.67
보조금	249,667	60.55	258,107	59.23	285,259	61.14	342,429	60.47	484,594	65.95
지방채	0	0	0	0	0	0	0	0	0	0
보전수입 등 및 내부거래	44,743	10.85	51,109	11.73	48,621	10.42	60,685	10.72	75,935	10.33

### ▶ 세입결산 일반회계 기준

☞ 2020년 일반회계 세입결산액은 전년대비 1,685억원(29.75%)이 증가한 7,348억원으로 지방세는 대단지 공동주택의 사용승인으로 신규과세대상 증가, 개발공시지가 등 부동산가액의 상승, 지방소비세율의 인상에 따른 지방소비세 한시 배분으로 인하여 전년대비 64억원(16.34%)이 증가하였습니다. 보조금의 경우 코로나19 관련 보조금 및 복지 분야 보조금의 증가로 전년대비 1,422억원(41.52%)이 증가하였습니다.

### 세입재원별 현황(2020년, 일반회계)

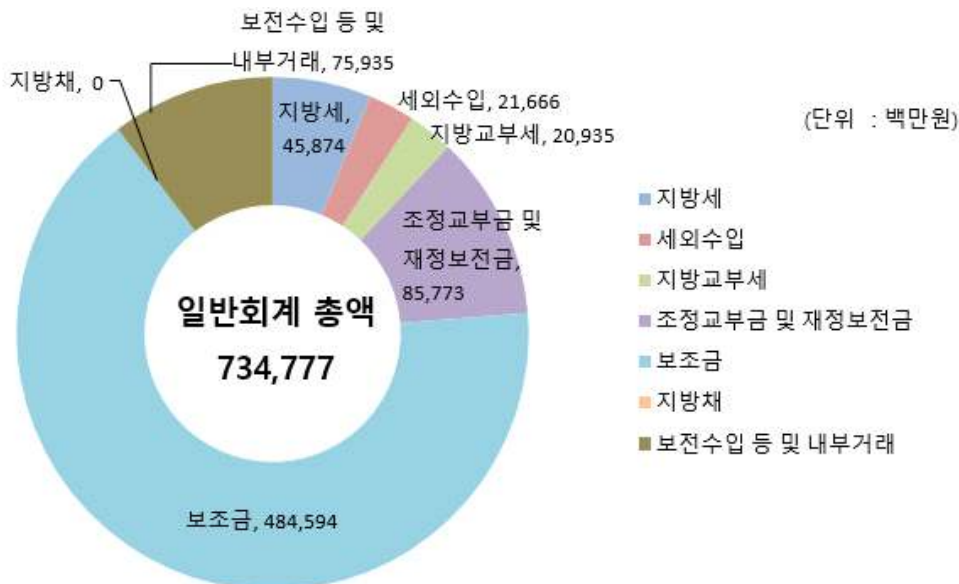

❖ 연도별 주민 1인당 지방세 부담액 현황(일반회계 기준)

(단위 : 천원, 명)

구 분	2016	2017	2018	2019	2020
지방세 결산액	35,578,081	36,358,668	37,535,257	39,431,948	45,874,213
인구수(명)	310,202	302,924	296,952	291,132	283,952
주민1인당 지방세부담액	115	120	126	135	162

2-2. 세출결산(기금포함)

☐ 1년 동안 우리 구에서 주민복지, 문화관광 진흥, 지역개발 등을 위해 지출한 세출측면에서 본 결산규모 내역입니다.

(단위 : 백만원)

세출 총계	일반회계	공기업 특별회계	기타 특별회계	기금
715,983	667,795	0	17,839	30,349

▶ 결산 총계기준

❖ 연도별 세출결산규모 현황

(단위 : 백만원)

2016	2017	2018	2019	2020
390,134	421,556	441,538	541,057	715,983

▶ 결산 총계기준

☞ 지난 5년간 우리 구의 세출규모는 2016년의 3,901억원에서 2020년 7,160억원으로 3,259억원(83.52%)이 증가했으며, 16.39%의 연평균증가율을 보이고 있습니다.

### ❖ 세출규모 분야별·연도별 현황(일반회계 기준)

(단위 : 백만원, %)

분야별	연도	2016		2017		2018		2019		2020	
		금액	비중	금액	비중	금액	비중	금액	비중	금액	비중
합	계	361,452	100	387,438	100	406,007	100	491,362	100	667,795	100
일반공공행정		22,472	6.22	22,496	5.81	19,019	4.68	27,655	5.63	26,653	3.99
공공질서·안전		2,263	0.63	3,833	0.99	4,208	1.04	5,158	1.05	13,525	2.03
교육		1,199	0.33	2,252	0.58	1,353	0.33	2,575	0.52	2,012	0.30
문화 및 관광		9,010	2.49	6,223	1.61	6,855	1.69	6,766	1.38	9,742	1.46
환경 보호		12,594	3.48	14,330	3.70	12,679	3.12	13,997	2.85	15,471	2.32
사회 복지		231,514	64.05	239,016	61.69	266,806	65.71	317,647	64.65	462,917	69.32
보건		9,458	2.62	10,305	2.66	8,982	2.21	12,384	2.52	11,858	1.78
농림해양수산		2,356	0.65	2,012	0.52	2,291	0.56	6,791	1.38	17,965	2.69
산업·중소기업		1,556	0.43	3,234	0.83	3,175	0.78	1,970	0.40	16,015	2.40
수송 및 교통		4,259	1.18	14,626	3.78	7,801	1.92	8,810	1.79	7,507	1.12
국토·지역개발		11,219	3.10	12,046	3.11	11,211	2.76	22,126	4.50	15,972	2.39
과학기술		0	0	0	0	0	0	0	0	0	0
예비비		0	0	0	0	0	0	0	0	0	0
기타		53,553	14.82	57,063	14.73	61,627	15.18	65,484	13.33	68,159	10.21

#### ▶ 세출결산 일반회계 기준

☞ 일반회계 기준 세출은 667,795백만원으로 세출결산 중 주요 지출비율이 높은 분야는 사회복지 462,917백만원(69.3%), 기타 68,159백만원(10.2%), 일반공공행정 26,653백만원(4.0%)입니다.

**분야별 세출규모(2020년, 일반회계)**





❖ 주민 1인당 세출결산액 연도별현황(일반회계 기준)

(단위 : 천원, 명)

구 분	2016	2017	2018	2019	2020
세출결산액	361,452,208	387,437,537	406,007,089	491,361,934	667,795,270
인구수(명)	310,202	302,924	296,952	291,132	283,952
주민 1인당 세출액	1,165	1,279	1,367	1,688	2,352

유형 지방자치단체와 주민 1인당 세출규모 비교(일반회계)

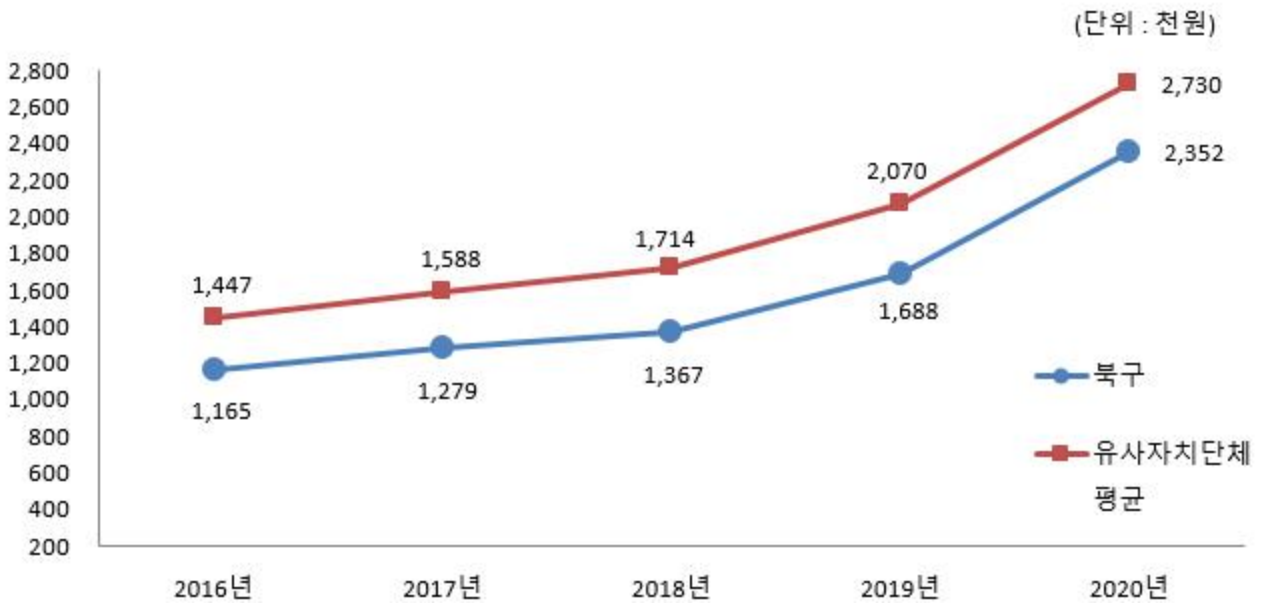

### 2-3. 기금운영현황

기금이란 예산을 좀 더 탄력적으로 사용하기 위해 예산과는 별도로 조성한 재원으로, 다음은 우리 구에서 설립·운영하고 있는 기금별로 재원의 변화를 요약한 표입니다.

(단위 : 백만원)

구분 종류별	'19년도 현재액 (A)	증 감 액			'20년도 현재액 (A+B)	일몰 기간
		계 (B=C-D)	조성액 (C)	사용액 (D)		
합 계	27,158	1,529	3,191	1,661	28,687	
자활기금	2,198	△290	240	530	1,908	법정기금
신청사건립기금	22,623	2,413	2,413	0	25,036	2024. 12. 31.
노인복지기금	186	25	37	12	211	2023. 12. 31.
양성평등기금	312	△1	7	8	311	2022. 12. 31.
식품진흥기금	186	3	48	45	190	법정기금
재난관리기금	1,431	△625	392	1,017	806	법정기금
옥외광고발전기금	221	5	55	50	226	법정기금

- ▶ '20년 결산결과 기금결산보고서의 총괄 현황
- ▶ 일몰기간 : 조례 등에 의하여 정한 기금을 운용할 수 있는 기간

#### 연도별 기금현황

(단위 : 백만원)

2016	2017	2018	2019	2020
15,467	21,981	23,507	27,158	28,687

- ▶ 연도별 결산결과 기금결산보고서 총괄현황의 기준연도 현재액

#### 유형 지방자치단체와 기금운용 현황 비교



## 2-4. 지역통합재정통계

■ 지방자치단체, 공공기관(지방공사·공단 및 지방자치단체 출자·출연기관) 및 교육재정을 포괄한 지역별 종합적 재정상황을 나타낼 수 있는 결산기준의 지역통합재정통계입니다.

### ❖ 우리 구 지역통합 재정상황

(단위 : 백만원)

구분	대상회계/기관 수	세입(A)	세출(B)	잉여금(A-B)	자산(C)	부채(D)	부채/자산(D/C,%)
계(=a+b+c-A-B)		786,516	711,446	75,069	820,918	21,671	2.64
자치단체(a)		786,311	711,242	75,069	817,203	21,671	2.65
지방공공기관(b)	1	205	205	0	3,715	0	0
교육재정(c)	0	0	0	0	0	0	0
내부거래(A+B)		0	0	0	0	0	0

### ❖ 우리 구 지역통합 재정상황 활용지표

(단위 : 백만원, %)

구분	계(=a+b+c-A-B)	자치단체(a)	공공기관(b)	교육재정(c)	내부거래A(A)	내부거래B(B)
재정규모 활용지표	▪ 인건비결산액/세입결산액	7.35 %	7.36 %	0.00 %	0	0
	▪ 인건비결산액/자체수입	79.30 %	79.41 %	0.00 %	0	0
	▪ 행사관련경비/세출결산액	0.06 %	0.06 %	0.13 %	0	0
	▪ 업무추진비/세출결산액	0.07 %	0.07 %	0.00 %	0	0
	세입결산액	786,516	786,311	205	0	0
	세입결산액 중 자체수입	72,940	72,842	97	0	0
	세출결산액	711,446	711,242	205	0	0
	세출결산액 중 인건비	57,842	57,842	0	0	0
	세출결산액 중 행사관련경비	419	419	0	0	0
	세출결산액 중 업무추진비	527	527	0	0	0
재정상태 활용지표	▪ 부채/자산	2.64 %	2.65 %	0	0	0
	▪ 부채/환금자산	17.25 %	17.78 %	0	0	0
	▪ 차입부채/재정자금	0	0	0	0	0
	자산	820,918	817,203	3,715	0	0
	부채	21,671	21,671	0	0	0
	환금자산(유동자산-기타유동자산+일반미수금)+장기금융상품(장기대여금-확자금위탁대여금)+기타투자자산)	125,608	121,893	3,715	0	0
	재정자금(현금 및 현금성 자산+장·단기금융상품)	107,471	103,757	3,715	0	0
차입부채(장기차입부채 + 유동성 장기차입부채)	0	0	0	0	0	

- 지방교육재정부문은 광역 시·도 단위 자료입니다.
- 내부거래A : 자치단체와 공공기관간의 거래입니다.
- 내부거래B : 지방정부(자치단체와 공공기관)와 지방교육재정간의 거래입니다.

### 3 재정여건

#### 3-1. 재정자립도

- 재정자립도란 스스로 살림을 꾸릴 수 있는 능력을 나타내는 지표입니다. 재정자립도가 100%에 가까울수록 재정운영의 자립능력은 우수하게 됩니다. 2020년도 우리 구의 결산 기준 재정자립도는 9.88%입니다.

(단위 : 백만원, %)

재정자립도 (B/A)	세입 합계 (A=B+C+D+E)	자체세입 (B)	이전재원 (C)	지방채 (D)	보전수입 등 및 내부거래 (E)
9.88%	683,748	67,540	591,303	0	24,906
( 13.51% )	( 683,748 )	( 92,408 )	( 591,303 )	( 38 )	( 0 )

- ▶ 일반회계기준, ( )는 2014년 세입과목이 개편되기 이전을 기준으로 산출한 값입니다.
  - \* 2014년 세입과목 개편으로 잉여금, 이월금, 전입금, 예탁·예수금 등이 세외수입에서 제외
- ▶ '자체세입', '보전수입 등 및 내부거래' 및 '세입 합계'의 각 수치는 결산액에서 '전년도 이월 사업비'를 제외한 값입니다. 예산 기준 재정자립도 산정시 전년도 이월 사업비가 포함되지 않기 때문에 지표 간 비교를 위해 이를 제외하였습니다.
- ▶ 자체세입 : 지방세(지방교육세 제외) + 세외수입
- ▶ 이전재원 : 지방교부세 + 조정교부금 등 + 보조금

#### ❖ 재정자립도 연도별 현황

(단위 : %)

2016	2017	2018	2019	2020
13.85	12.98	12.59	12.22	9.88

#### 유형 지방자치단체와 재정자립도 비교



### 3-2. 재정자주도

- 재정자주도란 전체 세입에서 용처를 자율적으로 정하고 집행할 수 있는 재원의 비율을 말합니다. 재정자주도가 100%에 가까울수록 재정운용의 자율성도 좋다는 의미이며 2020년도 우리 북구의 결산 기준 재정자주도는 25.48%입니다.

(단위 : 백만원, %)

재정자주도 (B/A)	세입 합계 (A=B+C+D+E)	자주자원 (B)	보조금 (C)	지방채 (D)	보전수입 등 및 내부거래 (E)
25.48 ( 29.12%)	683,748 (683,748)	174,249 (199,166)	484,594 (484,594)	0 (38)	24,906 (0)

- ▶ 일반회계기준, ( )는 2014년 세입과목이 개편되기 이전을 기준으로 산출한 값입니다.
  - \* 2014년 세입과목 개편으로 잉여금, 이월금, 전입금, 예탁·예수금 등이 세외수입에서 제외
- ▶ '자주자원', '보전수입 등 및 내부거래' 및 '세입 합계'의 각 수치는 결산액에서 '전년도 이월 사업비'를 제외한 값입니다. 예산 기준 재정자주도 산정시 전년도 이월 사업비가 포함되지 않기 때문에 지표 간 비교를 위해 이를 제외하였습니다.
- ▶ 자주자원 : 자체세입 + 지방교부세 + 조정교부금

#### ❖ 재정자주도 연도별 현황

(단위 : %)

2016	2017	2018	2019	2020
29.99	30.98	30.36	30.98	25.48

#### 유형 지방자치단체와 재정자주도 비교

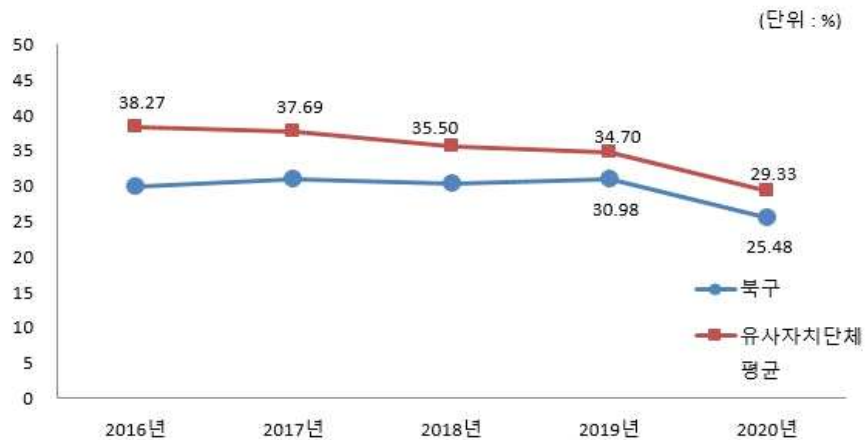

### 3-3. 통합재정수지

☐ 통합재정수지란 당해연도의 일반회계, 특별회계, 기금을 모두 포괄한 수지로서 회계-기금간 내부거래 및 차입, 채무상환 등 보전거래를 제외한 **순수한 재정수입에서 순수한 재정지출을 차감한 수치**를 의미합니다. 다음은 2020년도 우리 북구의 결산 기준 통합재정수지입니다.

(단위 : 백만원)

회계별	통계 규모					통합재정 규모 (F=B+E)	통합재정 수지 (G=A-F)
	세입 (A)	지출 (B)	용자 회수 (C)	용자 지출 (D)	순용자 (E=D-C)		
총 계	674,137	672,869	112	120	8	672,877	1,260
일반회계	658,987	654,504	20	0	△20	654,484	4,504
기타 특별회계	14,492	16,824	0	0	0	16,824	△2,332
공기업 특별회계	-	-	-	-	-	-	-
기 금	658	1,541	92	120	28	1,569	912

- ▶ 결산 총계 기준
- ▶ 통합재정규모 = 지출(경상지출+자본지출) + 순용자(용자지출-용자회수)
- ▶ 통합재정수지 = 세입(경상수입 + 이전수입 + 자본수입) - 통합재정규모

#### ❖ 통합재정수지 연도별 현황

(단위 : 백만원)

2016	2017	2018	2019	2020
25,109	7,150	17,893	24,874	1,260

## 4 부채 / 채무 / 채권

### 4-1. 통합부채 현황

■ 통합부채는 지방자치단체, 「지방공기업법」에 따른 지방공기업, 「지방자치단체 출자·출연 기관의 운영에 관한 법률」에 따른 출자·출연기관의 부채를 통합하여 산정한 부채입니다.

2020년도 우리 구의 결산 기준 통합부채 현황은 산정결과 확정 후 수시공시(2022. 2월 예정) 할 예정입니다.

### 4-2. 지방자치단체 부채 현황

■ 부채란 금융기관의 채무를 포함하여 향후 지방자치단체가 지급의무(퇴직금, 미지급금, 보관금 등)가 있는 것을 복식부기 형태로 표시한 것으로, '4-6. 지자체 채무 현황'의 지방채무와 '4-3. 지방공기업 부채' 중 직영기업(공기업 특별회계)의 부채를 포함하고 있습니다. 우리 구의 부채현황은 다음과 같습니다.

(단위 : 백만원, %)

구 분	2019년	2020년	증 감	비고
자산(A)	762,556	817,203	54,647	
부채(B)	18,055	21,671	3,616	
자산대비부채비율 (B/A*100)	2.37	2.65	0.28	

- ▶ 발생주의 복식부기회계 기준
- ▶ 부 채 : 유동부채, 장기차입부채, 기타비유동부채
  - 유동부채 : 단기차입금, 유동성장기차입부채, 기타유동부채 등
  - 장기차입부채 : 장기차입금, 지방채증권
  - 기타비유동부채 : 퇴직급여충당부채, 장기예수보증금 및 미지급금 등
- ▶ 자 산 : 유동자산, 투자자산, 일반유형자산, 주민편의시설, 사회기반시설, 기타비유동자산

### 4-3. 지방공기업 부채 현황

■ 우리 구는 해당사항 없습니다.

### 4-4. 출자·출연기관 부채 현황

■ 우리 구는 해당사항 없습니다.

### 4-5. 우발부채 현황

■ 우발부채는 **상황의 변동에 따라 지방자치단체의 부채로 바뀔 가능성이 있는 부채**를 의미하며, 지방자치단체, 「지방공기업법」에 따른 지방공기업 및 「지방자치단체 출자·출연 기관의 운영에 관한 법률」에 따른 출자·출연기관의 전체 우발부채를 포함하고 있습니다.

우리 구는 해당사항 없습니다.



#### 4-6. 지자체 채무 현황

- 지방채무란 지방자치단체가 자치단체 권한 중의 하나인 지방세 과세권을 담보로 하여 사업 투자재원을 조달하는 채무를 의미합니다.(상환기간은 1회계연도를 넘어서 이루어짐) 우리 구는 해당사항 없습니다.

#### ❖ 지방채무 연도별 현황

(단위 : 백만원, 명)

구 분	연 도 별				
	2016	2017	2018	2019	2020
채무현황	0	0	0	0	0
인구수	310,202	302,924	296,952	291,132	283,952
주민 1인당채무(천원)	0	0	0	0	0

#### 유형 지방자치단체와 주민 1인당 채무 비교

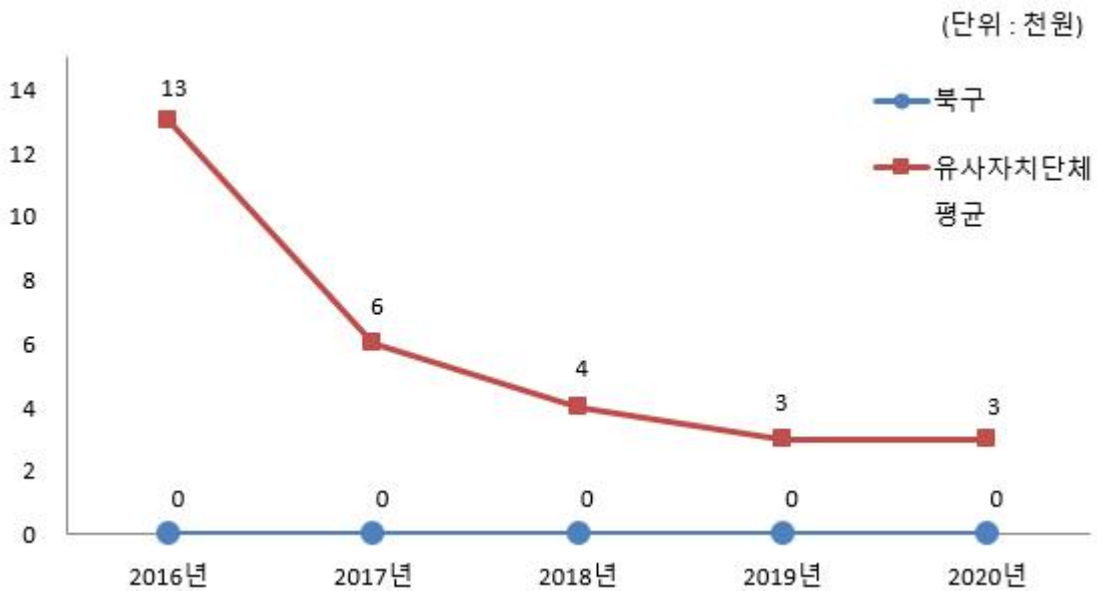

#### 4-7. 지방채발행 한도액 및 발행액

(단위 : 백만원, %)

구 분	연 도 별				
	2016	2017	2018	2019	2020
지방채발행한도액(A)	1,800	2,100	2,200	2,400	12,700
발행액(B)	0	0	0	0	0
발행비율(B/A*100)	0	0	0	0	0

- ▶ 지방채발행한도액은 행정안전부에서 매년 지방자치단체에 통보하는 한도액이며, 발행액은 당해연도 실제 발행액임
- ▶ 2013년부터 지방채발행한도액은 기본한도액에 별도한도액을 더한 금액으로 산정
  - \* 별도한도액 = 지역개발채권 발행액 + 도시철도채권 발행액 + 일정요건 충족 차환액
  - \*\* 일정요건충족 차환액 = 당해연도 지방채 상환총액의 25% 이내이고, 이율은 한국은행이 발표하는 금융기관의 가중평균금리 중 ‘공공 및 기타대출’의 금리 이내인 경우의 차환액

#### 4-8. 일시차입금 현황

- 일시차입금이란 지방자치단체가 예산을 지출함에 있어 일시적으로 예산상 현금의 부족이 생길 때 해당 회계연도의 수입으로 상환한다는 전제하에 금융기관 등으로 부터 단기간 차입하는 자금을 의미합니다.

우리 구는 해당사항 없습니다.

#### 4-9. 민자사업 재정부담 현황

- 민자사업 재정부담이란 민간투자사업(BTL, BTO 등)으로 인하여 자치단체가 민간사업자에게 지급하는 임대료와 재정지원금 등을 의미합니다. 우리 구가 민자사업으로 부담하고 있는 내역은 다음과 같습니다.

(단위 : 백만원)

구 분	2019년	2020년	증 감	비고
합 계	593	589	△4	
BTL 임대료 및 운영비	593	589	△4	
BTO 재정지원금	0	0	0	

- ▶ BTL 사업관련 시설임대료는 현재가치로 평가하여 부채로 계상하고 있음

#### ❖ 2020회계연도 민자사업 재정부담 세부내역

(단위 : 백만원)

구 분	사업명	총사업비	계약기간	재정부담액				비고
				소계	국비	시도비	시군구비	
BTL 사업	화명도서관 BTL 사업	5,714	2010년 ~ 2030년 (20년)	869	-	276	593	임대료 및 운영비

##### ● BTL(임대형 민자사업)이란?

- 수익성은 떨어지나 공공서비스를 제공하는 학교, 회관 등의 사회기반시설을 민간 사업자가 건설하고, 자치단체가 이를 임차하여 민간사업자에게 사용료를 지급하는 방식의 민간투자사업을 말합니다.

##### ● BTO(수익형 민자사업)란?

- 수익성이 있는 도로, 교량, 터널, 경전철 등의 시설을 민간사업자가 건설 후 자치단체에 양도한 대가로 민간사업자에게 해당 시설을 일정기간동안 운영하여 통행료 등의 수익을 얻을 수 있는 권한을 부여하는 방식의 민간투자사업을 의미합니다.

※ BTL의 경우 민간사업자가 자치단체로부터 일정한 임대수익을 보장받을 수 있는 반면, BTO의 경우에는 시설 수요변동에 따른 수익변화위험을 민간사업자가 부담하게 됨에 따라 자치단체에서는 민간사업자와 협약으로 최소운영수입보장 또는 운영비용보전 등의 재정지원을 하고 있습니다.

#### 4-10. 재정건전성관리 계획 · 이행현황

■ 지방재정건전성관리계획은 「지방재정법」 제87조의3에 근거하여 작성되며 이는 '20년도 통합부채와 우발부채의 변동 상황, '21년도 통합부채와 우발부채 추정액, '21~'25년도 기간에 대한 통합부채와 우발부채의 변동전망과 근거 및 관리계획을 포함하고 있습니다.

- ▶ 지방재정건전성관리계획 작성지침에 따라 별도 수시 공시('22.2. 예정)

#### 4-11. 보증채무 현황

■ 보증채무란 지방자치단체의 장이 공익을 위해 필요한 경우 미리 지방의회 의결을 받아 지급을 보증하는 행위로서 우리 구는 해당사항 없습니다.

## 4-12. 채권 현황

- 채권이란 지방자치단체의 사업계획에 따라 사업자 및 개인에게 지원(융자)하고 정해진 기간 안에 채무자로부터 회수되거나 사법적 계약에 의한 증권입니다. 우리 구가 보유하고 있는 채권은 다음과 같습니다.

(단위 : 백만원)

구 분	'19년도 현재액 (A)	증 감 액			'20년도 현재액 (A+B)	
		계 (B=C-D)	발생액(C)	소멸액(D)		
합 계	9,833	△ 131	2,190	2,320	9,703	
일 반 회 계	2,984	△ 287	17	304	2,697	
특별회계	소 계	6,657	249	2,173	1,925	6,906
	의료급여기금 특별회계	6,657	249	2,173	1,925	6,906
기금회계	소 계	192	△ 92	0	92	100
	자활기금	192	△ 92	0	92	100

- '20년 결산결과 채권현재액보고서의 회계별 채권관리현황

### ❖ 채권 연도별 현황

(단위 : 백만원)

구 분	연 도 별				
	2016	2017	2018	2019	2020
채권현황	7,302	7,295	9,693	9,833	9,703

- 연도별 결산결과 채권현재액보고서 회계별 채권관리현황의 기준년도 현재액

### 유형 지방자치단체와 채권현황 비교

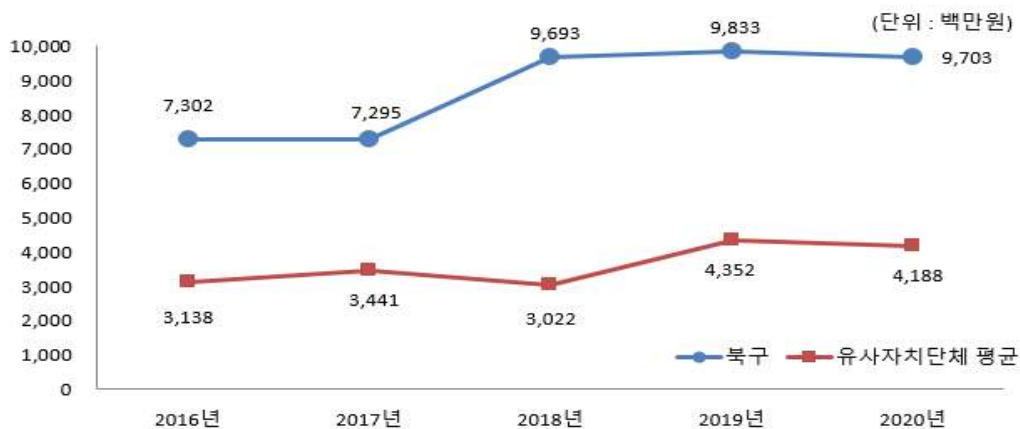

## 5 주요예산 집행결과

### 5-1. 기본경비 집행현황

- 기본경비란 지방자치단체의 부서운영에 필수적으로 소요되는 경비로서 각종 사무용품 구입, 공공요금, PC 등 물품구입, 기관 및 부서 업무 추진에 따른 경비 등입니다. 우리 구의 기본경비 집행현황은 다음과 같습니다.

(단위 : 백만원, %)

구 분	세출결산액 (A)	기본경비 (B)	비율 (B/A)	비 고
합 계	667,795	3,785	0.57	
일반운영비		1,455	0.22	
여 비		1,860	0.28	
업무추진비		322	0.05	
직무수행경비		95	0.01	
자산취득비		52	0.01	

- ▶ 대상회계 : 일반회계, '행정운영경비의 설정' 중 기본경비 항목
- ▶ 일반운영비는 사무관리비 (201-01)+공공운영비 (201-02), 여비는 국내여비 (202-01)+월액여비 (202-02), 업무추진비는 기관운영업무추진비 (203-01)+정원가산업무추진비 (203-02)+부서운영업무추진비 (203-04), 직무수행경비는 직책급업무수행경비 (204-01), 자산취득비는 자산 및 물품취득비 (405-01)

## ❖ 기본경비 연도별 현황

(단위 : 백만원, %)

구 분	연 도 별				
	2016	2017	2018	2019	2020
세출결산액	361,452	387,438	406,007	491,362	667,795
기본경비	3,647	3,948	4,040	4,169	3,785
비율	1.01	1.02	1	0.85	0.57

### 기본경비 연도별 변화



## 5-2. 자치단체 청사 기준면적 초과 현황

▣ 지방자치단체별 본청·의회청사 및 단체장 집무실의 기준면적 초과 현황은 다음과 같습니다.

(단위 : m<sup>2</sup>, '20.12.31. 현재)

본청 청사			의회청사			단체장 집무실		
기준 면적	보유 면적	초과 면적	기준 면적	보유 면적	초과 면적	기준 면적	보유 면적	초과 면적
14,061	9,426	0	2,581	1,249	0	99	98	0

\* 근거 : 공유재산 및 물품관리법 제 94조의 3, 같은 법 시행령 제95조

### 5-3. 공무원 인건비 집행현황

■ 우리 구의 2020년도 공무원 인건비 집행현황은 다음과 같습니다.

(단위 : 백만원, %)

구 분	세출결산액 (A)	인건비 (B)	비율 (B/A)	비고
합 계	667,795	64,375	9.64	
인건비		52,166	7.81	
직무수행경비		1,529	0.23	
포상금		2,365	0.35	
연금부담금 등		8,315	1.25	

- ▶ 인건비는 보수(101-01), 기타직보수(101-02), 무기계약근로자보수(101-03), 직무수행경비는 직급보조비(204-02), 포상금은 성과상여금(303-02), 연금부담금 등은 연금부담금(304-01), 국민건강보험금(304-02)이 해당함
- ▶ 보수(101-01)는 기본급, 수당, 정액급식비, 명절휴가비, 연가보상비
- ▶ 대상회계 : 일반회계, '20년 결산결과 과목별 총 지출액(7개 통계목)

#### ❖ 인건비 연도별 현황

(단위 : 백만원, %)

구 분	연 도 별				
	2016	2017	2018	2019	2020
세출결산액(A)	361,452	387,438	406,007	491,362	667,795
인건비(B)	50,494	53,740	58,263	61,772	64,375
인건비비율(B/A)	13.97%	13.87%	14.35%	12.57%	9.64%

인건비 연도별 변화





## 5-4. 업무추진비 집행현황

■ 우리 구의 업무추진비 집행현황은 다음과 같습니다.

(단위 : 백만원, %)

구 분	세출결산액 (A)	업무추진비 (B)	비율 (B/A)	비 고
합 계	667,795	321	0.05	
기관운영업무추진비 (203-01)		165	0.02	
시책추진업무추진비 (203-03)		156	0.02	

▶ 대상회계 : 일반회계, '20년 결산결과 203-01, 203-03 집행총액

### ❖ 업무추진비 연도별 현황

(단위 : 백만원, %)

구 분	연도별				
	2016	2017	2018	2019	2020
세출결산액	361,452	387,438	406,007	491,362	667,795
업무추진비	388	365	354	360	321
비율	0.11	0.09	0.09	0.07	0.05

### 업무추진비 연도별 변화

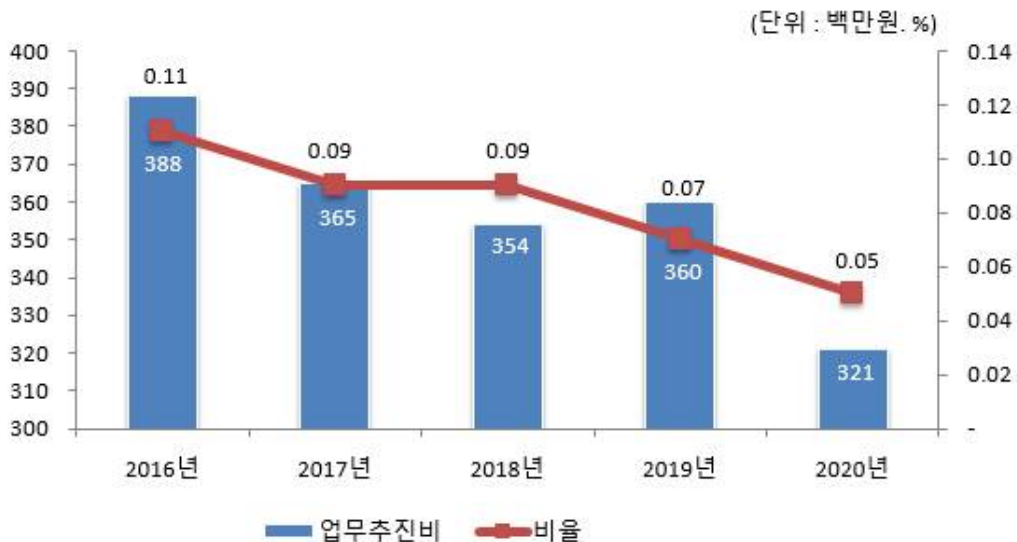

### ❖ 2020년도 시책업무추진비 집행내역【별지1】

## 5-5. 국외여비 집행현황

2020년도 국외출장 및 국외여비 집행내역은 우리 구는 해당사항 없습니다.

## 5-6. 지방의회경비 집행현황

우리 구의 2020년도 지방의회경비의 집행현황은 다음과 같습니다.

(단위 : 백만원, 명, %)

세출결산액 (A)	의회경비 집행액 (B)	의회경비 비율 (B/A)	지방의원 정수 (C)	1인당 의회경비 (B/C)(천원)
667,795	687	0.10	14	49,087

- ▶ 대상 회계 및 집행액 : 일반회계, '20년 결산결과 의회경비\* 집행액
- ▶ \*의회경비 : 의정활동비(205-01), 월정수당(205-02), 의원국내여비(205-03), 의원국외여비(205-04), 의정운영공통경비(205-05), 의회운영업무추진비(205-06), 의원역량개발비(민간위탁,205-08), 의원정책개발비(205-09), 의장협의체부담금(205-10), 의원국민연금부담금(205-11), 의원국민건강부담금(205-12)

### ❖ 의회경비 연도별 현황

(단위 : 백만원, 명, %)

구 분	연도별				
	2016	2017	2018	2019	2020
세출결산액	361,452	387,438	406,007	491,362	667,795
의회경비	684	686	698	755	687
의원 정수	13	13	14	14	14
세출대비 의회경비 비율	0.19	0.18	0.17	0.15	0.10
지방의원 1인당 의회경비(천원)	52,622	52,744	49,882	53,959	49,087

의회경비 연도별 집행액 및 비율 변화



## 의원 1인당 의회경비 연도별 유형 지방자치단체와 비교

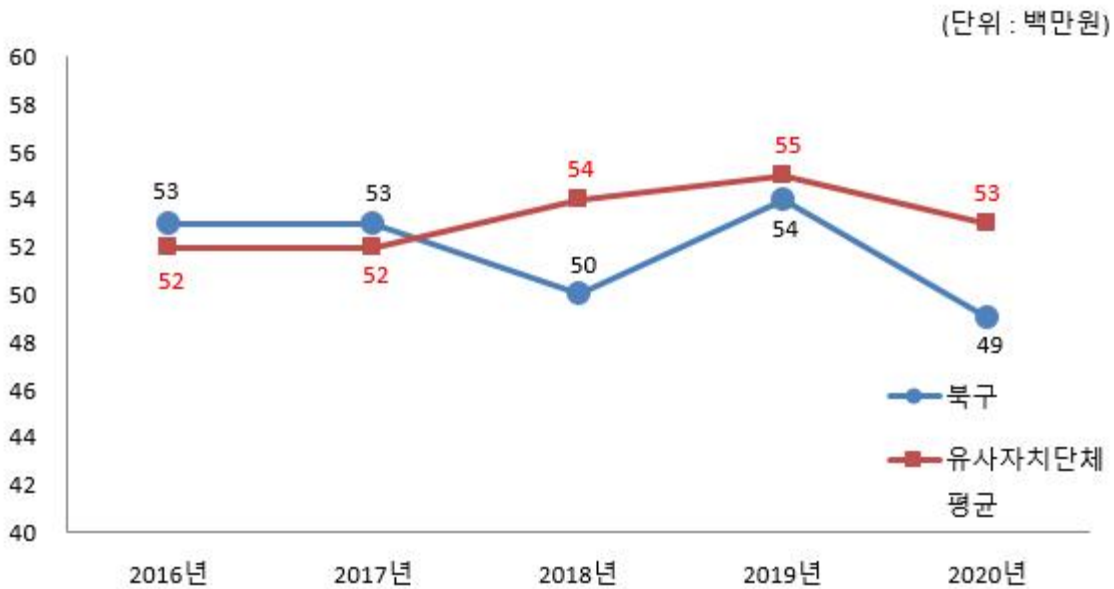

### 5-7. 지방의회 국외여비 집행현황

■ 우리 구는 해당사항 없습니다.

### 5-8. 맞춤형복지제도 시행경비 현황

■ 맞춤형복지제도 시행경비란 지방공무원법 제77조에 따라 시장(도지사, 군수, 구청장)이 공무원의 근무능률을 높이기 위하여 실시하는 공무원에 대한 복지제도의 시행경비로서, 2020년 우리 구의 공무원 맞춤형복지제도 시행경비 집행현황은 다음과 같습니다.

대상인원 (A) (명)	맞춤형복지제도 시행경비 지급총액(B) (백만원)	1인당 맞춤형복지제도 시행경비 기준액(C) (천원)	1인당 맞춤형복지제도 시행경비(D=B/A) (천원)	1인당 기준액 대비 시행경비 (D/C)(%)
1,169	1,770	1,330	1,514	113.84

- ▶ 대상인원 : 연도말 기준 현원
- ▶ 대상회계 : 일반회계
- ▶ 맞춤형복지제도 시행경비 지급총액 : '20년 맞춤형복지제도 시행경비(201-04) 결산액

### ❖ 맞춤형복지제도 시행경비 연도별 현황

(단위 : 백만원, %)

구 분	연 도 별				
	2016	2017	2018	2019	2020
대상인원 (A)(명)	950	1,001	1,132	1,112	1,169
맞춤형복지제도 시행경비 지급총액(B)(백만원)	1,329	1,411	1,577	1,639	1,770
1인당 맞춤형복지제도 시행경비 기준액(C)(천원)	1,492	1,492	1,290	1,320	1,330
1인당 맞춤형복지제도 시행경비(D)(천원)	1,399	1,409	1,393	1,474	1,514
1인당 기준액 대비 시행경비(D/C)(%)	93.75	94.47	108	111.64	113.84

#### 맞춤형복지제도 시행경비 연도별 추이



## 5-9. 연말지출 비율

- 우리 구에서 2020년 11월~12월 중에 지출(원인행위)한 연말지출 내역은 다음과 같습니다.

(단위 : 백만원, %)

구 분	세출결산액 (A)	연말 (11~12월) 지출원인행위액 (B)	비율 (B/A)
계	64,486	18,952	29.39
시설비 (401-01)	64,447	18,936	29.38
감리비 (401-02)	36	16	43.65
시설부대비 (401-03)	2	0	0

- ▶ 대상회계 : 일반회계, 본청분만 해당(직속기관, 사업소 등은 제외)
- ▶ 세출결산액은 목별(시설비, 감리비, 시설부대비, 행사관련시설비) 지출액

### ❖ 연말지출비율 연도별 현황

(단위 : 백만원, %)

구 분	연도별				
	2016	2017	2018	2019	2020
세출결산액 (A)	21,320	37,358	28,483	48,831	64,486
연말 (11~12월) 지출원인행위액 (B)	7,417	8,016	13,400	12,797	18,952
비율(B/A)	34.79	21.46	47.04	26.21	29.39

### 연말지출비율 연도별 변화



- ☞ 2016년에서 2020년 연말(11~12월) 지출비율은 평균 31.8%입니다. 연말지출 비율 11~12월 지출원인행위를 기준으로 작성한 것으로 전년 대비 62억원이 증가하였으며 대표적 사유는 덕천교차로 일원 상습침수지 해소사업의 관급자재(수중축류펌프) 상반기 행정절차 지연에 따른 것입니다.

## 5-10. 금고 협력사업비 운영 현황

- 금고 협력사업비는 자치단체와 금고은행간 약정에 따라 금고지정에 대한 반대급부로 금고은행에서 자치단체에 용도 지정 없이 출연하는 현금으로, 그 성격은 일반재원(기타수입, 224-06)에 해당합니다.

우리 구의 2020회계연도 금고 협력사업비 운영 현황은 다음과 같습니다.

### ❖ 협력사업비의 2020년도 세입예산 편성내역

(단위 : 백만원)

구 분	금고은행	약정기간	약정기간 총액	예산 편성액	실제 출연액	세입 처리액
합 계	-	'17.01.01~ '20.12.31.	440	110	110	110
제1금고	부산은행	'17.01.01~ '20.12.31.	280	70	70	70 ( '20.07.31.)
제2금고	농협은행	'17.01.01~ '20.12.31.	160	40	40	40 ( '20.07.31.)

- ▶ 제1금고 : 일반회계 또는 일반회계를 포함한 특별회계, 기금 등을 소관하는 금고은행
- ▶ 제2금고 등 : 일반회계를 제외한 특별회계, 기금 등을 소관하는 금고은행
- ▶ '15.1.1부터 약정기간이 시작되는 경우 지방재정법 개정('14.5.28)에 따라 금고의 수는 2개를 초과할 수 없음

### ❖ 협력사업비의 2020년도 세출예산 편성.집행내역

(단위 : 백만원)

추진 부서	사업명	예산 편성				집행액	집행잔액 (불용액 등)	비고
		분야	부문	통계목	금액			
		해	당	없	음			

## 6 지방세 / 세외수입

### 6-1. 지방세 징수실적

- 지방세 징수실적은 지방세법에 따라 지방자치단체가 주민들로부터 지방세를 징수한 실적을 말합니다. 지방세는 지방자치단체 자체세입의 근간을 이루는 재원으로, 지방세 징수액이 늘어날수록 재정운영 자립능력은 우수하게 됩니다. 2020년도(결산 기준) 우리 구의 지방세 징수액은 45,874백만원입니다.

(단위 : 백만원, %)

구 분	연도별 지방세 징수액			2020년 징수액		최근 평균 증가율(%)
	2017	2018	2019	2020	비중(%)	
합 계	36,359	37,535	39,432	45,874	100	8.06
취 득 세	0	0	0	0	0	0
등록면허세	4,737	4,111	4,509	5,360	11.68	4.2
레 저 세	0	0	0	0	0	0
담배소비세	0	0	0	0	0	0
지방소비세	0	0	0	4,012	8.75	0
주 민 세	1,640	1,869	1,960	1,981	4.32	6.5
지방소득세	1	19	0	0	0	1,800
재 산 세	29,603	31,214	32,450	33,952	74.01	4.68
자 동 차 세	0	0	0	0	0	0
지역자원시설세	0	0	0	0	0	0
지방교육세	0	0	0	0	0	0
지난연도수입	378	322	513	570	1.24	14.67

▶ 최근 평균증가율(최근 3년의 연평균 증가율) = (최종연도(ex:2020) 금액 / 최초연도(ex:2017) 금액) ^ (1/3) - 1

### 유형 지방자치단체와 지방세징수액 세목별 비중 비교

(단위 : %)

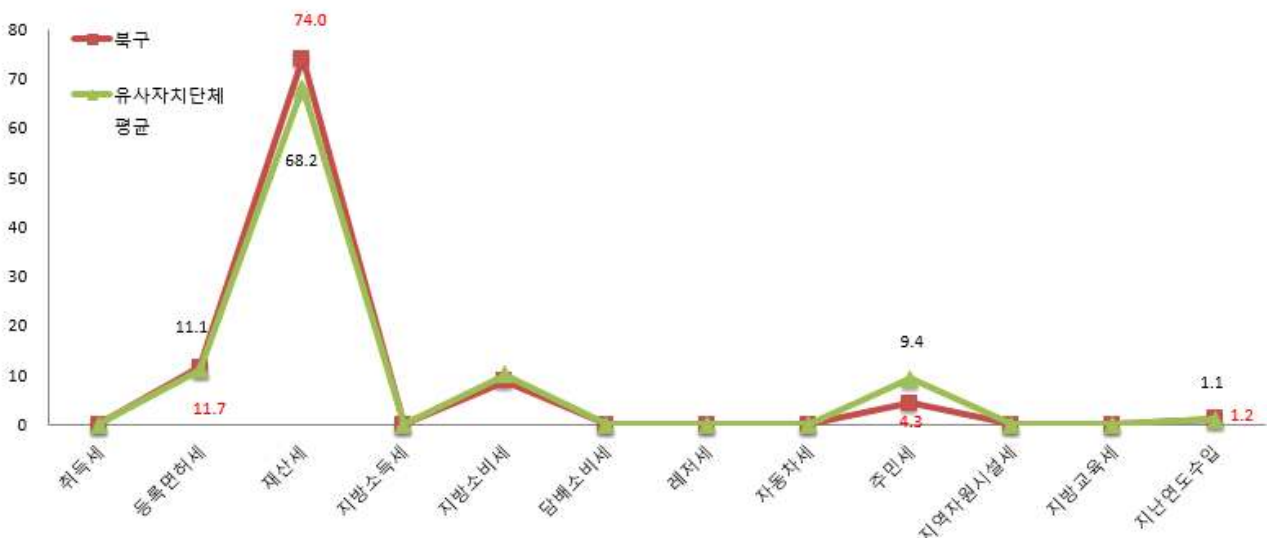

## 6-2. 지방세 지출현황

- 지방세지출현황이란 지방세 감면 등 지방세 특례에 따른 재정지원의 직전 회계연도 실적과 해당 회계연도의 추정 금액에 대한 보고서로, 투명·건전한 지방재정 구현을 위해 지방자치단체의 장이 작성하여 지방의회에 제출합니다. (지방세특례제한법 제5조) 우리 구의 2020년도 지방세 지출현황은 다음과 같습니다.

(단위 : 백만원, %)

구 분	연 도 별				
	2016	2017	2018	2019	2020
비과세·감면액 (A)	15,897	17,077	18,041	19,089	19,835
비과세	13,299	14,284	15,077	15,904	16,676
감면	2,598	2,793	2,964	3,185	3,160
지방세 징수액 (B)	35,578	36,359	37,535	39,432	45,874
비과세·감면율 (A/A+B)	30.88	31.96	32.46	32.62	30.19

### ❖ 기능별 현황

(단위 : 백만원, %)

분 야	2019년도(A)		2020년도(B)		증감(C=B-A)	
	금액	구성비	금액	구성비	금액	증감률 (C/A)
총 계	19,089	100	19,835	100.	747	3.91
일 반 공 공 행 정	11,763	61.62	12,369	62.36	606	5.15
공공질서 및 안전	0	0	0	0	0	0
교 육	1,726	9.04	1,762	8.88	36	2.09
문 화 및 관 광	782	4.10	829	4.18	48	6.09
환 경 보 호	4	0.02	4	0.02	0	1.69
사 회 복 지	1,081	5.66	1,030	5.19	△51	△4.72
보 건	83	0.43	89	0.45	6	7.3
농 립 해 양 수 산	60	0.31	66	0.33	6	9.75
산 업 · 중 소 기 업	6	0.03	5	0.02	△2	△28.57
수 송 및 교 통	156	0.82	158	0.79	1	0.87
국 토 및 지 역 개 발	320	1.68	258	1.3	△62	△19.38
과 학 기 술	0	0	0	0	0	0
국 가	2,985	15.64	3,141	15.83	156	5.21
외 국	0	0	0	0	0	0
기 타	122	0.64	125	0.63	3	2.69



❖ 세목별 비과세·감면 현황(2020회계연도 결산기준)

(단위 : 백만원)

구 분		합 계	지방세법	지방세특례 제한법	감면조례	조세특례 제한법	기타
합 계		19,835	16,676	3,112	48	0	0
보 통 세	소 계	19,835	16,676	3,112	48	0	0
	취득세	0	0	0	0	0	0
	등록면허세	725	682	42	0	0	0
	레저세	0	0	0	0	0	0
	지방소비세	0	0	0	0	0	0
	주민세	1,931	1,649	282	0	0	0
	재산세	17,180	14,344	2,788	48	0	0
	자동차세	0	0	0	0	0	0
	지방소득세	0	0	0	0	0	0
	담배소비세	0	0	0	0	0	0
목 적 세	소 계	0	0	0	0	0	0
	도시계획세	0	0	0	0	0	0
	지역자원시설세	0	0	0	0	0	0
	지방교육세	0	0	0	0	0	0

- ▶ 취득세, 등록면허세 (면허세포함), 지역자원시설세 (지역개발세, 공동시설세포함), 자동차세 (주행세포함)

### 6-3. 지방세 및 세외수입 체납현황

☐ 우리 구의 지방세 및 세외수입의 체납현황은 다음과 같습니다.

(단위 : 백만원)

구 분	2019연말 체납누계액(A)	2020연말 체납누계액(B)	증감액(B-A)
합 계	10,334	9,176	△ 1,158
지방세	923	863	△ 60
세외수입	9,410	8,312	△ 1,098

▶ 대상회계 : 일반회계

☞ 지방세 주요 체납은 재산세 555백만원, 지난연도 290백만원이고, 세외수입 주요 체납은 과징금 및 과태료 등 1,203백만원, 지난연도 6,756백만원으로, 고액납세자 책임징수제 실시, 현년도 징수율 증가, 부동산, 차량, 예금압류 등 적극적 체납처분으로 인한 지난연도 징수율 증가 등으로 체납액이 전년 대비 1,158백만원이 감소하였습니다.

#### ❖ 체납액 연도별 현황

(단위 : 백만원)

구 분	연 도 별				
	2016	2017	2018	2019	2020
합 계	8,105	8,308	12,266	10,334	9,176
지방세	750	754	875	923	863
세외수입	7,355	7,554	11,391	9,410	8,312

유형 지방자치단체와 체납액 비교



## 7 복지 / 민간지원

### 7-1. 사회복지비

☐ 다음은 우리 구가 2020년도 사회복지분야에 지출한 내역입니다.

(단위 : 백만원, %)

구 분	합 계	기초생활 보장 (081)	취약계층 지원 (082)	보육·가족 및 여성 (084)	노인· 청소년 (085)	노동 (086)	보훈 (087)	주택 (088)	사회 복지 일반 (089)
합 계	462,916	80,804	160,386	62,335	150,807	8,585	0	0	0
국 비	335,603	72,371	107,629	35,300	113,527	6,777	0	0	0
시·도비	97,182	5,921	36,860	22,312	30,863	1,227	0	0	0
시·군·구비	30,131	2,512	15,897	4,723	6,417	581	0	0	0

▸ 대상회계 : 일반회계, '20년 결산결과 사회복지 분야·부문별 집행액

### ❖ 사회복지비 연도별 현황

(단위 : 백만원, 명, %)

구 분	연 도 별				
	2016	2017	2018	2019	2020
세출결산액(A)	361,452	387,438	406,007	491,362	667,795
사회복지분야(B)	231,514	239,016	266,806	317,647	462,917
사회복지분야비율(B/A)	64.05	61.69	65.71	64.65	69.32
인구수 (C)	310,202	302,924	296,952	291,132	283,952
주민1인당 사회복지비(B/C)(천원)	746	789	898	1,091	1,630

### 유형 지방자치단체와 사회복지비 비율 비교



## 7-2. 지방보조금 교부 현황

- 지방보조금이란 지방자치단체가 민간 등이 자율적으로 수행하는 사업에 대해 개인 또는 단체 등에 지원하거나, 시도가 정책상 또는 재정사정상 특히 필요하다고 인정할 때, 시군구에 지원하는 경비를 의미합니다.

우리 구의 민간에게 지원되는 지방보조금 교부 현황은 다음과 같습니다.

(단위 : 백만원, %)

구 분	세출결산액 (A)	교부액(B)	비율 (B/A)	비 고
계	685,634	52,150	7.61	
민간경상보조 (307-02)		3,530	0.51	
민간단체운영비보조(307-03)		204	0.03	
민간행사보조 (307-04)		180	0.03	
사회복지시설보조(307-10)		28,824	4.20	
사회복지사업보조(307-11)		19,368	2.82	
민간자본보조 (402-01)		43	0.01	

- ▶ 대상회계 : 일반회계+기타특별회계, 교부액 : '20년 결산결과 과목별 총 지출액
- ▶ 공공단체보조(자치단체 자본·경상보조, 예비군육성지원 자본·경상보조, 교육기관에 대한 보조)는 제외

※ 민간경상보조와 민간행사보조에 대한 지원액 등 집행내역은【별지2】참고

### ❖ 지방보조금 교부 연도별 현황

(단위 : 백만원, %)

구 분	연 도 별				
	2016	2017	2018	2019	2020
세출결산액	361,452	387,438	417,054	513,280	685,634
지방보조금(민간)	42,460	39,550	42,189	48,547	52,150
비율	11.75	10.21	10.12	9.46	7.61

※ 2018회계연도부터 기타특별회계를 포함하여 작성되었습니다.

## 지방보조금 비율 유형 지방자치단체와 비교

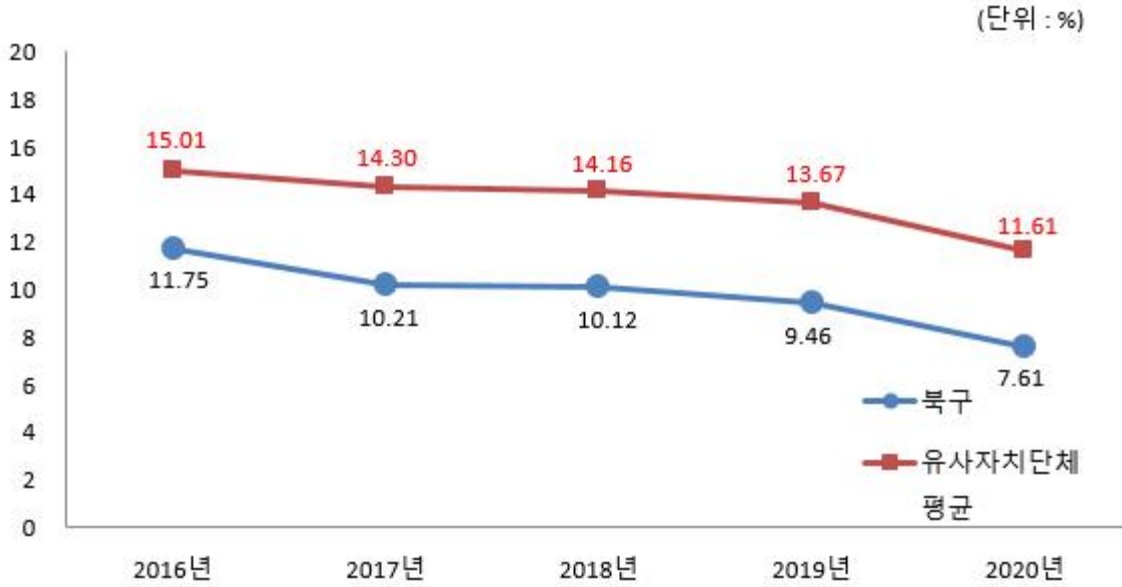

※ 2018회계연도부터 기타특별회계를 포함하여 작성되었습니다.

### 7-3. 지방보조사업 성과평가 결과

- 지방자치단체의 장은 지방보조사업에 대하여 매년 성과평가를 실시하고 특별한 사유가 없으면 그 평가결과를 예산편성에 반영하여야 합니다.

※ 2020년도 지방보조사업 성과평가 결과【별지3】참고

#### 7-4. 지방보조금으로 취득한 중요재산의 변동현황

- 지방보조사업자는 지방보조금으로 취득한 중요재산에 대해서는 장부를 갖추어 지방자치단체장이 정하는 바에 따라 현재액과 수량의 증감을 기록하고, 해당 지방보조사업 관련 서류를 첨부하여 반기별로 지방자치단체장에게 보고하여야 합니다.

우리 구는 해당사항 없습니다.

#### 7-5. 지방보조금 교부결정 취소 등 중요 처분내용

- 지방보조사업자는 법령, 교부결정의 내용 또는 지방자치단체장의 처분에 따라 선량한 관리자의 주의로 성실히 지방보조사업을 수행하여야 하며, 해당 지방보조금의 다른 용도에 사용금지 등의 의무를 부담하게 되는데 이를 위반할 경우 지방자치단체에서 교부결정 취소 등의 처분을 하게 됩니다.

우리 구는 해당사항 없습니다.

## 7-6. 행사·축제경비

☐ 다음은 우리 구가 2020년 한 해 동안 시에서 주관하여 개최한 행사와 축제의 운영비, 실비보상금 등을 지출한 내역입니다.

(단위 : 백만원, %)

세출결산액 (A)	행사·축제경비 (B)	비율 (B/A)	비 고
667,795	398	0.06	

- ▶ 대상회계 : 일반회계, '20년 결산결과 과목별 총 지출액
- ▶ 대상과목 : 행사운영비 (201-03), 행사실비보상금 (301-09), 민간행사사업보조(307-04), 행사관련시설비 (401-04)

### ❖ 행사·축제경비 연도별 현황

(단위 : 백만원, %)

구 분	연도별				
	2016	2017	2018	2019	2020
세출결산액	361,452	387,438	406,007	491,362	667,795
행사·축제경비	308	262	826	848	398
비율	0.09	0.07	0.20	0.17	0.06

※ 2018회계연도부터 민간행사사업보조(307-04) 통계목을 포함하여 작성되었습니다.

### 행사·축제경비 비율 유형 지방자치단체와 비교



※ 2018회계연도부터 민간행사사업보조(307-04) 통계목을 포함하여 작성되었습니다.

## 8 공유재산 및 물품 / 지방 공공기관

### 8-1. 공유재산 및 물품

공유재산이란 지방자치단체가 갖고 있는 토지, 건물 등의 재산으로서, 다음은 우리 구가 보유하고 있는 공유재산이 현재 어느 정도이며 2019년에 비해 어떻게 변화되었는지를 요약한 표입니다.

(단위 : 백만원)

구 분	'19년도 현재액		증 가		감 소		'20년도 현재액		비고
	수량	금액	수량	금액	수량	금액	수량	금액	
합 계	15,579	632,254	98	45,058	33	10,383	15,644	666,929	
토지	1,268	243,132	72	35,235	21	9,288	1,319	269,080	
건물	79	75,252	7	8,946	4	729	82	83,468	
입목죽	5,039	34,813	0	0	0	0	5,039	34,813	
공작물	9,123	277,340	12	687	3	71	9,132	277,955	
기계기구	1	32	0	0	0	0	1	32	
선박	1	30	0	0	0	0	1	30	
항공기	0	0	0	0	0	0	0	0	
무체재산	53	810	0	0	0	0	53	810	
유가증권	0	0	0	0	0	0	0	0	
용익물권	15	845	7	190	5	295	17	740	
회원권	0	0	0	0	0	0	0	0	

#### ▶ '20년 결산결과 공유재산 증감 및 현재액보고서의 종류별 현황

☞ 2020년도 공유재산 현재액은 666,929백만원으로 전년대비 34,675백만원(5.4%) 증가하였으며 주요 증감내용으로는

- 도시재생 뉴딜사업, 만덕교차로 일원 도로 부지, 구포동 1051-6번지 일원 도로개설 부지, 구포역 뒤 도로개설 부지 매입 등 토지 72필지 35,235백만원,
- 대리마을 주민커뮤니티센터 건립, 만덕동심공원 지하공영주차장 건립, 구포2동 행정복지센터 건립, 야시고개행복센터 건립 등 건물 7동 8,946백만원,
- 구포당숲주변 소규모 공동주차장 설치, 만덕1동공영주차장 설치 등 공작물 12식 687백만원, 홈케어 희망드림사업장, 북구지역 꿈드림자활사업장 등 용익물권 7건 190백만원 증가하였으며,
- 공부지목변경, 면적가격변경, 합병말소 등 토지 21필지 9,288백만원, 만덕5주거환경개선사업 관련 건물 철거, 부존부적합 재산 매각 등 건물 4동 729백만원, 타 시설물 설치 또는 리모델링으로 인한 멸실 등 공작물 3식 71백만원, 전세권 설정 기간만료 등 용익물권 5건 295백만원이 감소하였습니다.



☐ 다음은 우리 구가 보유하고 있는 물품이 현재 어느 정도이며 2019년에 비해 어떻게 변화되었는지를 요약한 표입니다.

(단위 : 개, 백만원)

구 분	'19년도 현재액		증 가		감 소		'20년도 현재액		비고
	수량	금액	수량	금액	수량	금액	수량	금액	
계	906	6,345	126	756	49	405	983	6,696	
구 매	771	6,908	126	756	14	333	883	7,331	
관리전환	41	261	0	0	10	9	31	252	
양 여	1	205	0	0	0	0	1	205	
기 타	93	△ 1,029	0	0	25	64	68	△ 1,092	

▶ '20년 결산결과 물품 증감 및 현재액보고서의 증감사유별 내역

### ❖ 연도별 공유재산 및 물품의 현황

(단위 : 백만원)

구 분	2016	2017	2018	2019	2020
공유재산	577,119	598,805	616,633	632,254	666,929
물 품	5,676	6,014	5,980	6,345	6,696

▶ '20년 결산결과 물품 증감 및 현재액보고서의 증감사유별 내역

☞ 2020년 물품보유현황은 총 983개, 66억원으로 전년대비 77개 증가, 3억원이 증가하였으며 주요 증감내용은 각종 주민편의시설의 원활한 운영을 위한 냉난방기 구입 및 차량구입으로 물품이 증가하였으며, 내용연수 초과·노후화로 불용 결정한 물품 등이 감소하였습니다.

### 공유재산 및 물품의 연도별 변화



▶ 연도별 공유재산 및 물품 현재액보고서 기준

## 8-2. 출자·출연금 집행현황

- 출자금이란 공사·공단 등에 투자하여 지분을 보유하고 있는 재원을 말하고, 출연금이란 법령 또는 조례에 의해 공공법인에 지원하는 경비로서 되돌려 받을 수 없는 재원을 말합니다. 다음은 우리 구의 2020년도 출자·출연금 집행현황입니다.

(단위 : 백만원, %)

구 분	세출결산액 (A)	출 자 금		출 연 금		비 고
		금액 (B)	비율(B/A)	금액 (C)	비율(C/A)	
합 계	715,983	0	0	0	0	
일 반 회 계	667,795	0	0	0	0	
특 별 회 계	17,839	0	0	0	0	
기 금	30,349	0	0	0	0	

- '20회계연도 결산결과 출자금(502), 출연금(306) 집행총액

### 연도별 증감현황

(단위 : 백만원, %)

구 분	2016	2017	2018	2019	2020
세출결산액 (A)	390,134	421,556	441,538	541,057	715,983
출자금 (B)	0	0	0	0	0
출자금 총액 (C)	0	0	0	0	0
출자금 비율 (B/A)	0	0	0	0	0
출연금 (D)	4	27	5	5	6
출연금 비율 (D/A)	0	0	0	0	0

- 출자금 총액(C)은 매연도말 지자체 보유 출자금 (누계)총액(결산서 참조)

### 출자·출연금 집행현황

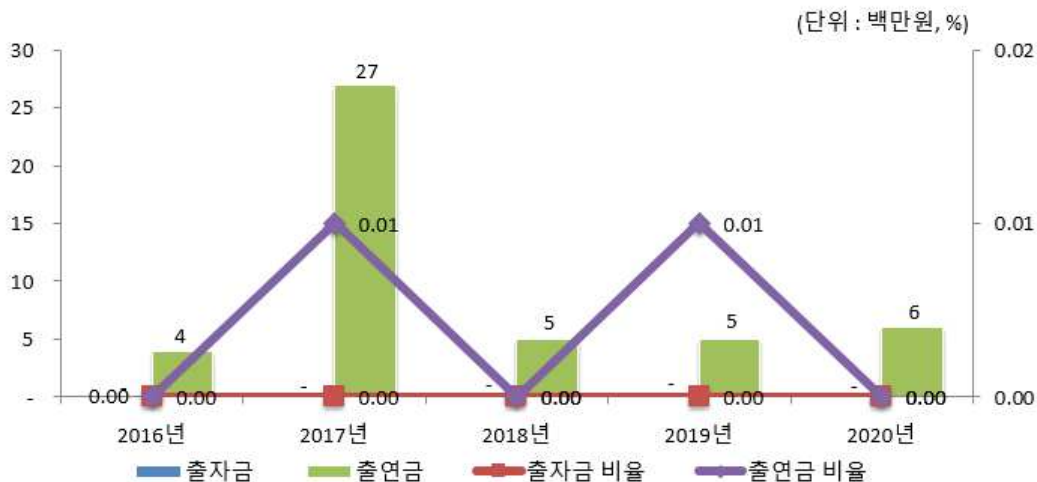

## ❖ 2020회계연도 출자·출연금 세부내역

(단위 : 백만원)

구 분	기관·단체명	금액	근거 (법·조례명 등)	내용
출연금	소계	6		
	일반회계	6	지방세 기본법 제152조	2020년도 한국지방세연구원 출연금 지출

### 8-3. 출자·출연기관 현황

- 지방 출자·출연기관이란 지방자치단체가 출자(지분을 10% 이상) 또는 출연하여 설립한 기관으로 「지방출자출연법」에 따라 지정·고시된 기관을 말합니다.

우리 구 출자·출연기관 현황은 다음과 같습니다.

(금액: 명, 백만원)

구 분	임직원수	출자·출연금	자산	부채
총 계	14	0	3,715	0
출연기관	소계	14	3,715	0
	부산북구장학회	14	3,715	0

- ▶ 출자금 : 지방자치단체 출자금 총액
- ▶ 출연금 : '20년도 지방자치단체 출연금

#### ● 출자기관이란?

- 지역주민의 소득을 증대시키고 지역경제를 발전시키며 지역개발을 활성화하고 촉진 하는데 이바지할 수 있는 사업추진을 위하여 지방자치단체가 출자하여 설립한 주식회사

#### ● 출연기관이란?

- 문화, 예술, 장학(獎學), 체육, 의료 등의 분야에서 주민의 복리 증진에 이바지할 수 있는 사업추진을 위하여 지방자치단체가 출연하여 설립한 재단법인

### 8-4. 지방공기업 현황

- 지방공기업이란 주택, 도시철도, 상수도, 하수도 등과 같은 사업을 효과적으로 추진할 목적으로 자치단체가 직접 설치하여 경영하거나(직영기업) 공사, 공단의 형태로 법인을 만들어 운영하는 공기업을 말합니다.

우리 구는 해당사항 없습니다.