

# 북 구

공보는 공문서로서의 효력을 갖는다.

선  람	기관의 장

# 공 보

제1192호 2024. 3. 20. (수)

## 고 시

제2024-28호 도시관리계획(대천천수변공원 조성계획) 결정(변경) 및 지형도면 고시 ---2

## 공 고

제2024-357호 부산광역시 북구 다함께 돌봄에 관한 조례 일부개정조례안 입법예고 ---6  
제2024-360호 부산광역시 북구 청소년수련시설 설치 및 운영 조례 일부개정조례안 ---10  
제2024-376호 2023년도 재난관리 실태 공시 ---12

공  람										
------------	--	--	--	--	--	--	--	--	--	--

○부산광역시북구고시제2024-28호

도시관리계획(대천천수변공원 조성계획) 결정(변경) 및 지형도면 고시

부산광역시 고시 제1992-2호(1992.2.25.)로 도시계획시설(공원)으로 결정되고 부산광역시 북구 고시 제2013-52호(2013.08.28.)로 조성계획결정(변경)된 대천천수변공원에 대하여 「국토의 계획 및 이용에 관한 법률」 제30조, 제32조 및 동법 시행령 제25조, 제27조, 「도시공원 및 녹지 등에 관한 법률」 제16조2, 「토지이용규제 기본법」 제8조 및 같은 법 시행령 제7조의 규정에 의거 공원조성계획 결정(변경) 및 지형도면을 고시합니다.

관계도서는 북구 공원녹지과(☎309-2054)에 비치하여 이해관계인과 일반인에게 보입니다.

2024년 3월 20일  
부산광역시 북구청장

□ 도시관리계획(공원조성계획) 결정(변경)

1. 공 원 명 : 대천천수변공원(어린이공원)
2. 위 치 : 부산광역시 북구 화명동 311번지
3. 공원면적 : 1544.4㎡
4. 조성계획 결정(변경)사유
  - 도시공원 내 물놀이장을 조성하여 어린이 및 가족단위 지역주민의 삶의 질 향상과 건전한 여가 활동을 위한 쾌적하고 특색있는 공원 환경을 제공하고자 함.
5. 공원조성계획 결정(변경)조서
  - 총괄조서

구분	면적		구성비(%)		비고
	기정	변경	기정	변경	
공원면적	1,544.4	1,544.4	100.0	100.0	※시설율
시설면적	544.01	690.10	35.22	44.68	도시공원 및 녹지 등에 관한 법률 시행규칙 제
건축면적	-	-	-	-	11조(공원시설의 설치면적 등) : 60% 이하

- 총괄표

시설구분	구분	부지면적 (㎡)	시설면적 (㎡)	건축규모(㎡)		구성비 (%)	비 고 (시설 면적)
				바닥면적	연면적		
총계	기정	1,544.4	544.01	-	-	100.0	
	변경	1,544.4	690.10	-	-	100.0	
조경시설	기정	24.00	24.00	-	-	1.55	
	변경	24.38	24.38	-	-	1.58	
유희시설	기정	449.80	449.80	-	-	29.13	
	변경	221.87	221.87	-	-	14.37	
운동시설	기정	3.15	3.15	-	-	0.20	
	변경	51.60	51.60	-	-	3.34	
편익시설	기정	8.04	8.04	-	-	0.52	
	변경	73.92	73.92	-	-	4.78	
관리시설	기정	59.02	59.02	-	-	3.82	
	변경	6.63	6.63	-	-	0.43	
도로	기정	0	0	-	-	0	
	변경	311.70	311.70	-	-	20.18	
녹지 및 기타	기정	1000.39	-	-	-	64.78	
	변경	854.3	-	-	-	55.32	

- 세부시설 결정(변경) 조서

구 분		번호	세부시설명	위 치	부지면적 (㎡)	시설면적 (㎡)	규모 및 수량	비 고
총계	기정		-	화명동 311	1544.4	544.01		
	변경		-	화명동 311	1544.4	690.10		
조경 시설	기정	소 계		-	24	24		
	변경	소 계		-	24.38	24.38		
	기정	1	파고라	-	24	24		
	변경	1	파고라	-	24.38	24.38		
유희 시설	기정	소 계		-	449.8	449.8		
	변경	소 계		-	221.87	221.87		
	기정	2-1	조합놀이대	-	32.7	32.7		
	변경	2-1	조합놀이대	-	79.7	79.7		
	기정	2-2	원형정글짐	-	7.5	7.5		
	폐지	2-2	원형정글짐	-	-	-		
	기정	2-3	시이소	-	21.6	21.6		
	폐지	2-3	시이소	-	-	-		
	기정	2-4	모래사장	-	388	388		
	폐지	2-4	모래사장	-	-	-		
	신설	2-5	놀이터	-	142.17	142.17		
운동 시설	기정	소 계		-	3.15	3.15		
	변경	소 계		-	51.6	51.6		
	기정	3	평행봉	-	3.15	3.15		
	폐지	3	평행봉	-	-	-		
	신설	3-1	운동데크	-	47.63	47.63		
	신설	3-2	앉아당기기	-	1.2	1.2		
	신설	3-3	양팔줄당기기	-	0.95	0.95		
	신설	3-4	하늘걸기	-	1.82	1.82		
편익 시설	기정	소 계		-	8.04	8.04		
	변경	소 계		-	73.92	73.92		
	기정	4-1	등의자	-	4.64	4.64		
	변경	4-1	등벤치	-	7.2	7.2		
	기정	4-2	평의자	-	3.4	3.4		
	변경	4-2	평의자	-	-	-		
	신설	4-3	휴게데크	-	66.72	66.72		
관리 시설	기정	소 계		-	59.02	59.02		
	변경	소 계		-	6.63	6.63		
	기정	5-1	휴지통	-	0.6	0.6		
	폐지	5-1	휴지통	-	-	-		
	기정	5-2	웁스	-	58.42	58.42		
	변경	5-2	웁스	-	1.15	1.15		
	신설	5-3	공원안내판	-	0.08	0.08		
	신설	5-4	가로등	-	5.4	5.4		

도로	기정	소 계		-	-	-		
	변경	소 계		-	311.7	311.7		
	기정	-	-	-	-	-		
	변경	소로-1	산책로	-	73.00	73.00		
	기정	-	-	-	-	-		
	변경	소로-2	산책로	-	24.00	24.00		
	기정	-	-	-	-	-		
	변경	소로-3	산책로	-	50.00	50.00		
	기정	-	-	-	-	-		
	변경	소로-4	산책로	-	24.00	24.00		
녹지 및 기타	기정	소 계		-	1000.39	-		
	변경	소 계		-	854.3	-		
	기정	-	녹지	-	1000.39	-		
	변경	-	녹지	-	854.3	-		

- 도로결정조서

구분	규모				기능	연장 (m)	면적 (㎡)	기점	종점	비고
	등급	류별	번호	폭원 (m)						
기정	합 계					-	-			
변경	합 계					132.3	311.7			
기정										
변경	소로	3	1	2.1	산책로	32.5	73	화명동312	소로3-3	
기정										
변경	소로	3	2	1.7	산책로	12.4	24	화명동312	소로3-5	
기정										
변경	소로	3	3	3.7	산책로	12.4	50	화명동312	소로3-5	
기정										
변경	소로	3	4	1.7	산책로	12.8	24	화명동312	소로3-5	
기정										
변경	소로	3	5	1.9	산책로	62.2	140.7	소로3-3	소로3-5	

6. 관계도서 : 게재생략(열람 장소에 비치)

## 부산광역시 북구 다함께 돌봄에 관한 조례 일부개정조례안 입법예고

「부산광역시 북구 다함께 돌봄에 관한 조례」를 개정함에 있어 그 입법취지와 주요내용을 구민에게 미리 알려 의견을 구하고자 「부산광역시 북구 자치법규의 입법예고에 관한 조례」 제3조에 따라 다음과 같이 입법예고합니다.

2024년 3월 20일

부산광역시 북구청장

## 1. 개정이유

‘2024년 다함께돌봄 사업안내’ 주요 개정사항 반영 및 현행 조례 미비점 등을 보완하고자 함.

## 2. 주요내용

## □ 2024년 다함께돌봄 사업안내 개정사항 반영

## 가. ‘이용대상’ 신설 반영 (조례안 제2조제1호)

- 행정구역과 관계없이 편리하게 돌봄서비스를 받을 수 있도록 센터 이용범위를 관할 시·군·구에 한정하지 않도록 개정

## 나. ‘지역돌봄협의체 당연직’ 추가 (조례안 제10조제2항제1호)

- 지역돌봄협의체는 기초자치단체가 주관 운영하며 지자체, 학교, 교육지원청 등의 역할을 연계 조정함에 따라 교육지원청 관계공무원을 위촉직에서 당연직으로 변경

## □ 현행 조례 미비점 등 정비

## 가. ‘지역돌봄협의체 구성’ 관련 조정 (조례안 제10조)

- 현재 위촉 된 지역돌봄협의체는 다함께돌봄센터 관련 위원만 위촉되어있어 지역의 다양한 돌봄관련 위원 위촉 필요에 따른 정원수 조정 및 위촉 자격 변경

## 나. ‘지역돌봄협의체 임기’ 조정 (조례안 제11조제1항)

- 같은 분야의 다양한 의견 청취를 위한 위원 임기 제한

## 다. 지역돌봄협의체 간사 용어 및 이전 조례명 정비 (조례안 제14조제4항, 제15조)

- 담당주사로 한다에서 ‘담당 팀장으로 한다’로 변경
- 부산광역시 북구 위원회 위원 수당 및 여비 지급에 관한 조례에서 ‘부산광역시 북구 소속 위원회 설치 및 운영 기본 조례’로 변경

### 3. 의견제출

이 조례의 개정안에 대하여 의견이 있는 단체 또는 개인은 **2024년 4월 9일**까지 다음 사항을 기재한 의견서를 작성하여 북구청장(참조: 아동청소년과장, 부산광역시 북구 낙동대로1570번길 33)에게 제출하여 주시기 바라며, 그 밖에 자세한 사항은 아동청소년과(전화: 051-309-5116, FAX: 051-309-5119, E-mail: [chs2299@korea.kr](mailto:chs2299@korea.kr))로 문의하시기 바랍니다.

가. 입법예고 사항에 대한 의견(찬반 여부와 그 이유)

나. 성명(단체의 경우에는 단체명과 그 대표자 성명), 주소 및 전화번호

#### 부산광역시 북구 다함께 돌봄에 관한 조례 일부개정조례안

부산광역시 북구 다함께 돌봄에 관한 조례 일부를 다음과 같이 개정한다.

제2조제1호 중 “주민등록이 되어 있거나”를 “거주하거나”로 한다.

제10조제1항 중 “10명”을 “15명”으로 하고, 같은 조 제2항제1호 중 “아동청소년과장”을 “아동청소년과장, 부산광역시 북부교육지원청 유초등교육지원과장”으로 하며, 같은 항 제2호 나목, 다목 및 라목을 각각 가목, 나목 및 다목으로 하고, 같은 호에 라목을 다음과 같이 신설한다.

라. 그 밖에 구청장이 필요하다고 인정하는 사람

제11조제1항 중 “한다”를 “하되, 한 차례만 연임할 수 있다”로 한다.

제14조제4항 중 “담당주사로 한다”를 “담당 팀장으로 한다”로 한다.

제15조 중 “「부산광역시 북구 위원회 위원 수당 및 여비 지급에 관한 조례」”를 “「부산광역시 북구 소속 위원회 설치 및 운영 기본 조례」”로 한다.

#### 부 칙

제1조(시행일) 이 조례는 공포한 날부터 시행한다.

제2조(다른 조례의 개정) 부산광역시 북구 지역아동센터 운영 및 지원에 관한 조례 일부를 다음과 같이 개정한다.

제11조제2항 중 “「부산광역시 북구 아동위원회 운영 등에 관한 조례」”를 “「부산광역시 북구 다함께 돌봄에 관한 조례」”로, “아동위원회가”를 “지역돌봄협의체가”로, “대행한다”를 “대신한다”로 한다.

신 · 구조문대비표

현행	개정안
제2조(정의) 이 조례에서 사용하는 용어의 뜻은 다음과 같다.	제2조(정의) ----- -----.
1. “돌봄 아동”이란 부산광역시 북구(이하 “구”라 한다)에 주민등록이 되어 있거나 구에 소재하는 초등학교에 재학 중인 초등학생 중에서 방과 후 돌봄이 필요한 사람을 말한다.	1. ----- ----- 거주하거----- -----.
2. 3. (생략)	2. 3. (현행과 같음)
제10조(협의체의 구성) ① 협의체는 위원장 1명을 포함하여 10명 이내의 위원으로 구성한다.	제10조(협의체의 구성) ① ----- ----- 15명 -----.
② 협의체의 위원장은 복지교육국장이 되고, 위원은 다음 각 호의 사람이 된다.	② ----- -----.
1. 당연직 위원 : 아동청소년과장	1. ----- 아동청소년과장, 부산광역시 북부교육지원청 유초등교육지원과장
2. 위촉직 위원 : 다음 각 목의 사람 중에서 구청장이 위촉하는 사람	2. ----- -----
가. 부산광역시 북부교육지원청의 관계 공무원	<삭 제>
<신 설>	라. 그 밖에 구청장이 필요하다고 인정하는 사람
나·다·라. (생략)	가·나·다. (현행 나목, 다목 및 라목과 같음)
③ (생략)	③ (현행과 같음)
제11조(위원의 임기) ① 공무원이 아닌 위원의 임기는 3년으로 한다.	제11조(위원의 임기) ① ----- ----- 하되, 한 차례만 연임할 수 있다.
② (생략)	② (현행과 같음)
제14조(회의) ① ~ ③ (생략)	제14조(회의) ① ~ ③ (현행과 같음)
④ 협의체의 사무를 처리하기 위하여 협의체에 간사 1명을 두되, 간사는 돌봄지원업무 담당 주사로 한다.	④ ----- ----- ----- 담당 팀장으로 한다.
제15조(수당 등) 협의체의 회의에 참석한 위촉직 위원 및 관계인 등에게 예산의 범위에서 「부산광역시 북구 위원회 위원 수당 및 여비 지급에 관한 조례」에서 정하는 바에 따라 수당 등을 지급할 수 있다.	제15조(수당 등) ----- ----- -- 「부산광역시 북구 소속 위원회 설치 및 운영 기본 조례」----- -----.



## 입법예고에 대한 의견서

□ 조례(규칙) 명 : 부산광역시 북구 다함께 돌봄에 관한 조례 일부개정조례안

- 성명(단체명) :
- 주 소 :
- 연 락 처 :

개정안 내용	의 건	비 고

○부산광역시북구공고제2024-360호

### 부산광역시 북구 청소년수련시설 설치 및 운영 조례 일부개정조례안

「부산광역시 북구 청소년수련시설 설치 및 운영 조례」를 개정함에 있어 그 입법취지와 주요내용을 구민에게 미리 알려 의견을 구하고자 「부산광역시 북구 자치법규의 입법예고에 관한 조례」 제3조에 따라 다음과 같이 입법예고합니다.

2024년 3월 20일

부산광역시 북구청장

부산광역시 북구 청소년수련시설 설치 및 운영 조례 일부를 다음과 같이 개정한다.

제8조제2항 중 “제1항에 따라”를 “구청장은 수탁자의 귀책사유로”로 한다.

### 부 칙

이 조례는 공포한 날부터 시행한다.

### 신·구조문대비표

현행	개정안
제8조(위탁의 해지) ② 제1항에 따라 청소년수련시설 운영의 위탁을 해지할 경우 수탁자에게 손해가 발생하더라도 이를 배상하지 않는다.	제8조(위탁의 해지) ② <u>구청장은 수탁자의 귀책사유로</u> ----- ----- -----.

입법예고에 대한 의견서

□ 조례(규칙) 명 : 부산광역시 북구 청소년수련시설 설치 및 운영조례 일부개정 조례안

- 성명(단체명) :
- 주 소 :
- 연 락 처 :

개정안 내용	의 건	비 고

## 2023년도 재난관리 실태 공시

「재난 및 안전관리 기본법」 제33조의3(재난관리 실태 공시 등) 및 같은 법 시행령 제42조의2(재난관리 실태 공시방법 및 시기 등)에 따라, 우리 기관과 관련된 전년도 재난발생 및 수습 현황, 재난예방조치 실적, 재난관리에 관한 중요 사항 등을 공시함으로써 주민의 알권리를 충족시키고, 재난관리에 대한 책임행정을 강화하기 위하여 다음과 같이 2023년도 재난관리 실태를 공시합니다.

2024년 3월 20일

부산광역시 복구청장

## 1. 재난관리 실태 공시 총괄

- ◆ 2023년도에는 태풍 카눈으로 인하여 덕천동 석축 일부 유실로 인한 토사 유출이 1건 있었으며, 석축 복구 등을 위하여 45백만원의 예산으로 정비 예정입니다.
- ◆ 「재난 및 안전관리 기본법」 제25조의2제1항에 따른 예방실적으로
  - 재난의 예측 및 정보전달체계는 6종으로 40개소에 설치되었으며, 지난해와 비교하여 1개 증가 하였습니다.
  - 방재담당 공무원의 전문성 교육 참석 인원은 16명입니다. 재난관리에방을 위한 지역주민에 대한 교육·훈련은 9,169명이 참석하였습니다. 지난해보다 6,713명이 증가하였습니다.
  - 「재난 및 안전관리 기본법」 제29조에 따른 재난방지시설의 정비로 45개 사업에 6,437백만원의 예산을 확보하여 재난 예방사업을 진행하고 있습니다.
  - 재난관리자원인 방재물자로
    - 제설기 5대, 자동염수살포장치 1대, 제설제살포기 19대,
    - 제설제 750포(25kg), 제설제 60톤을 비축하고 있으며
  - 의료시설은 369개소로 지난해와 같습니다.
    - 학교 등 수용시설은 31개소 수용인원은 6,453명으로
    - 지난해보다 같으나 수용인원은 451명이 증가하였습니다.
  - 재난 장비는 구조장비, 복구장비, 산불진화장비, 기타장비로 구분하여 총 3,295개(대)를 보유하고 있습니다.
  - 민방위기술지원대는 80명, 자원봉사단체 활동인원은 2,587명으로 지난해 보다 1명 증가, 28명 감소하였습니다.

◆ 기존 공공건축물의 내진보강 추진으로

내진설계대상 시설물 47개 중 32개소의 내진성능 확보(내진설계적용15, 보강불필요14, 보강완료3)로 전년도와 동일하게 68%의 내진율을 확보하였으며, 교량은 35개소 중 35개가 내진보강되어 100%의 내진율을 확보하였습니다.

◆ 「재난 및 안전관리 기본법」 제67조에 따른 재난관리 기금 적립은 당해연도 확보기준액인 439백 만원을 확보하였습니다.

- 직전 5개년 평균 보다 54백만원 증가하였고, 지난해보다는 34백만원 증가하였습니다.
- 재난관리기금으로 86백만원을 사용하였으며, 풍수해 예방을 위한 시설비와 건축물이나 시설물 등의 구조 진단을 위한 안전자문단의 자문수당에 주로 사용하였으며, 큰 피해를 발생한 자연 재해가 없어 사용액은 작년 대비 감소되었습니다.

◆ 「재난 및 안전관리 기본법」 제34조의5에 따른 재난유형별 현장조치 행동매뉴얼은 총 34개 재난 분야별로 작성·운영하고 있으며, 작년 대비 다중밀집시설 대형화재와 공연장에 대한 대응매뉴얼을 추가하였습니다.

◆ 「자연재해대책법」 제75조의2에 따른 자연재해 안전도 진단결과 A등급을 받았으며, 지난 2022년 C등급에서 두 단계 상승하였습니다.

◆ 이상과 같이 풍수해 등 자연재난 대비 및 사회재난 대처 등 다양한 분야에서 사업을 추진하였으며, 큰 문제 없이 각종 재난에 대비하고 있는 것으로 평가합니다.

## 2. 재난관리 실태 세부 공시

### 1) 전년도 재난의 발생 및 수습현황

일시	재난(피해) 원인	피해내용	복구내용	추진사항
23.08.09.	태풍 카눈	-덕천동 539-6번지 일원 토사유출	-석축정비 및 배수로설치	공사 착공

### 2) 「재난 및 안전관리 기본법」 제25조의2제1항에 따른 재난예방 조치실적

#### ① 재난에 대응할 조직의 구성 및 정비

가. 기구

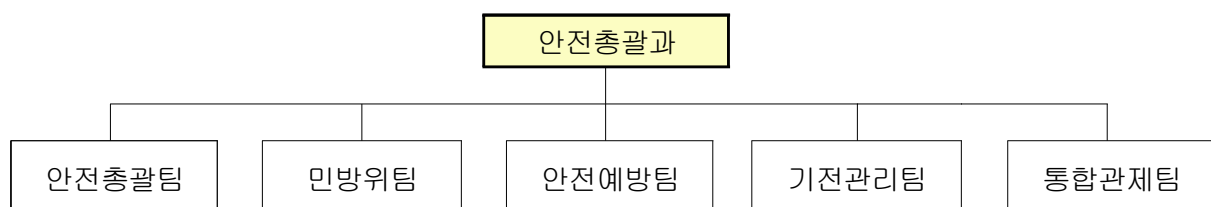

나. 정원

과 별		계	일 반 직							기타
			소계	4급	5급	6급	7급	8급	9급	
계	정원	33	33	1	1	10	8	11	2	공무직1
	현원	33	33	1	1	11	9	7	4	공무직1

다. 방재안전직 정·현원 현황

과 별		계	일 반 직						
			소계	4급	5급	6급	7급	8급	9급
계	정원	4	4			1		2	1
	현원	3	3					2	1

◆ 연도별 비교

구 분	2019	2020	2021	2022	2023
일반직 현원(인원)	30	33	33	33	33
* 방재안전직 포함					
방재안전직 현원(인원)	3	3	3	3	3



☞ 2020년 이후 일반직 및 방재안전직 현원에 대한 변동 없음

## ② 재난의 예측 및 예측정보 등의 제공·이용에 관한 체계의 구축

### 가. 현황

구 분	개소	설치장소
자동음성통보시스템	8	대천천 입구, 대천천 애기소 구포2·구포3·금곡·화명2·만덕2주민센터, 감동진문화포구
자동우량관측장비	4	북구보건소, 북구청 별관(市 관리), 만덕2동, 화명수목원 관리소
재해문자전광판	4	덕천로타리, 화명생태공원입구, 화명2, 덕천3 행정복지센터
민방위경보시설(사이렌)	7	구포2동사, 금곡중, 명덕초, 화신중, 양천초, 백양중, 덕천2동사
민방위경보시설(무선앰프)	15	
위성전화기	2	북구청 재무과(통신팀)

### ◆ 연도별 비교

구 분	2019	2020	2021	2022	2023
자동음성통보시스템	1	5	6	7	8
자동우량관측장비	4	4	4	4	4
재해문자전광판	5	5	5	4	4
민방위경보시설(사이렌)	6	6	7	7	7
민방위경보시설(무선앰프)	8	15	15	15	15
위성전화기	2	2	2	2	2

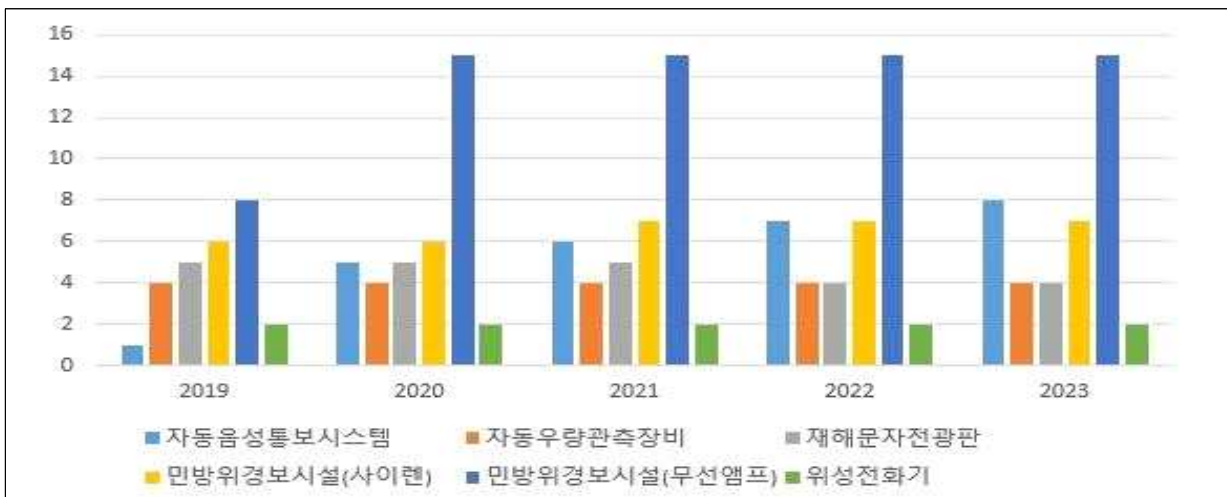

☞ 대천천에 자동음성통보시스템 신규 설치로 1개 증가

③ 재난 발생에 대비한 교육·훈련과 재난관리에방에 관한 홍보

가. 재난발생에 대비한 교육·훈련 현황

[방재담당공무원의 전문성(재난안전관련 분야) 교육]

과정명	교육기간	교육기관	참석인원	비고
안전점검실무과정	23.01.30.~02.01.	국가민방위재난 안전교육원	1명	
재난안전신규실무자과정	23.02.01.~02.03.	"	2명	
재해복구실무과정	23.03.06.~03.07.	"	1명	
방사능방재요원 법정 교육	23.04.05.	"	2명	
재난안전신규실무자과정	23.06.21.~06.23.	"	1명	
재난안전신규실무자과정	23.07.26.~07.28.	"	1명	
재난안전신규관리자과정	23.08.07.~08.08.	"	1명	
재난안전신규실무자과정	23.10.11.~10.13.	"	1명	
방사능방재요원 법정 교육	23.11.23	"	2명	
재난안전신규실무자과정	23.11.15.~11.17.	"	1명	
재난안전신규실무자과정	23.11.16.~11.17.	부산광역시 인재개발원	1명	
재난안전신규실무자과정	23.11.29.~12.01.	"	1명	
재난안전신규실무자과정	23.12.07.~12.08.	경운대학교	1명	



[지역자율방재단에 대한 교육·훈련]

교육/훈련명	일시	장소	참석 인원	내 용	주관	비고
신고망 역량강화교육	01.26.	덕천1동	16	신고망 역량강화교육	덕천1	
방재단 안전교육	04.09.	화명1동	10	지진 발생 시 대처법	화명1	
응급처치교육	05.03.	덕천1동	15	응급처치교육	덕천1	
수방장비가동훈련	05.04.	화명생태공원	70	수방장비 가동훈련	북구	
단체 역량강화 교육	05.10.	덕천1동	17	지진 안전교육	덕천1	
방재단 안전교육	05.17.	화명1동	10	자동제세동기(AED) 사용법 교육	화명1	
재난대응 역량강화교육	06.12.	덕천1동	17	폭염 관련 단체 안전교육	덕천1	
방재단 안전교육	06.21.	화명1동	10	원전사고 대비 방사선 비상상황 교육	화명1	
재난대응 안전교육	06.26.	구포1동	23	재난대응 안전교육 (봄, 여름철)	구포1	
방재단 안전교육	07.19.	화명1동	7	장마철 호우 대비 안전수칙 교육	화명1	
그늘막 사용교육	07.26.	금곡동	9	그늘막 사용 교육	금곡	
심폐소생술 교육	08.23.	화명2동	15	심폐소생술 교육	화명2	
방재단 역량강화교육	09.04.	북구청 대회의실	55	방사능 방재훈련	북구	
방재단 안전교육	09.13.	화명1동	9	위급상황 발생 시 119 신고 방법 교육	화명1	
재난대응 역량강화교육	09.22.	덕천1동	16	태풍관련 안전교육	덕천1	
방재단 안전교육	10.11.	화명1동	10	가을철 진드기매개 감염병 바로알기	화명1	
재난대응 안전교육	10.25.	구포1동	22	재난대응 안전교육 (가을, 겨울철)	구포1	
재난대응 안전한국훈련	10.26.	인재개발원	94	지진, 화재, 방사능 방재훈련	북구	

[안전모니터봉사단에 대한 교육·훈련]

교육/훈련명	일시	장소	참석 인원	내 용	주관	비고
수방장비가동훈련	05.04.	화명생태공원	2	수방장비 가동훈련	북구	
방재단 역량강화교육	09.04.	북구청 대회의실	2	방사능 방재훈련	북구	
재난대응 안전한국훈련	10.26.	인재개발원	2	지진, 화재, 방사능 방재훈련	북구	

[재난관리에방을 위한 지역주민에 대한 교육·훈련]

교육/ 훈련명	일시	장소	참석 인원	내 용	주관	비고
안전점검의 날 캠페인	01.04.	덕천교차로 일원	25	겨울철 안전사고 예방 등	북구	
안전점검의 날 캠페인	02.06.	신만덕사거리 일원	19	겨울철 안전사고 예방 등	"	
안전점검의 날 캠페인	03.06.	덕성초등학교 일원	20	개학기 어린이 안전사고 예방 캠페인 등	"	
안전점검의 날 캠페인	06.07.	대천천 물놀이장	20	대천천 물놀이장 안전점검 등	"	
안전점검의 날 캠페인	07.04.	대천천 물놀이장	20	심폐소생술 교육 및 실습 등	"	
2023년 북구 찾아가는 안전취약계층 안전교육	07.04. ~07.26.	관내 어린이, 노인, 장애인 기관	543	화재 등 재난 대비, 소화기 사용법, 응급처치 교육 등	"	
안전점검의 날 캠페인	08.16.	도심유동인구 밀집지역 등	80	온열질환 예방 캠페인 등	"	
안전점검의 날 캠페인	10.04.	화명동 일원	14	산불예방 홍보물품 배부 등	"	
생명을 살리는 심폐소생술 체험 교육	10.14.	지역주민 및 관람객	400	심폐소생술 교육 및 응급처치 체험	"	
구포나루축제 안전 북구 홍보부스 운영	10.14.	지역주민 및 관람객	1,000	재난·재해 단계별 행동 요령 홍보물 배부 등	"	
안전점검의 날 캠페인	12.04.	화명동 일원	45	한파대비 건강수칙 리플렛 배부 등	"	
감염병 예방 및 대응 교육	23.01 ~12.	관내 다중이용시설 이용 주민	6,983	감염취약시설 등 손 씻기, 개인위생 교육 등	"	

◆ 연도별 비교

구 분	2019	2020	2021	2022	2023
방재담당공무원 전문성 교육(인원)	1,273	632	394	58	16
지역자율방재단 교육·훈련(인원)	통	계	없	음	425
안전모니터봉사단 교육·훈련(인원)	통	계	없	음	6
지역주민 교육·훈련(인원)	1,861	605	2,300	2,456	9,169

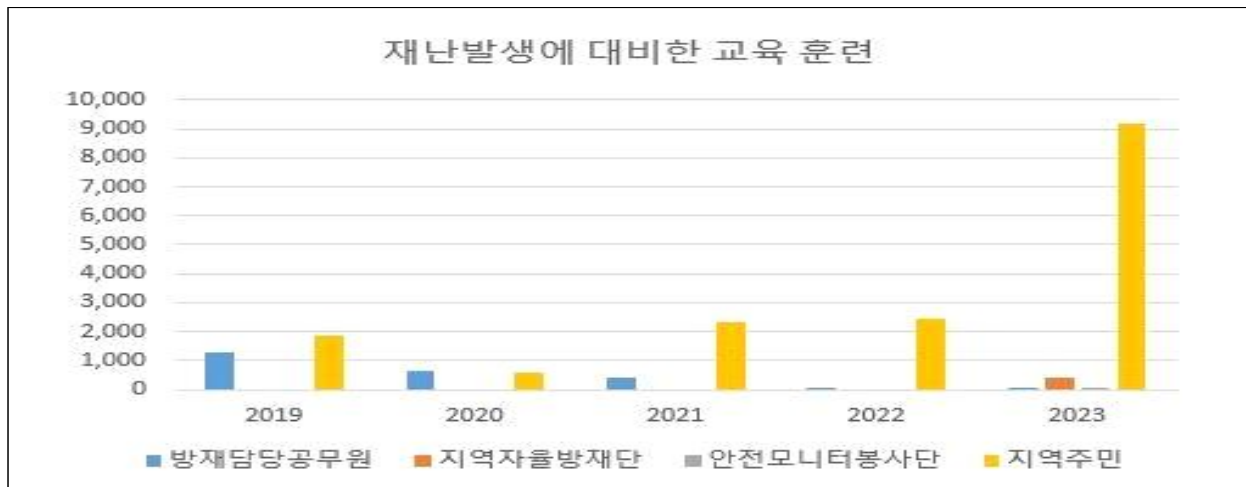

☞ 지역 주민에 대한 교육·훈련 인원(감염병 예방 및 대응 교육 인원 포함)에 재난발생에 대비한 교육 훈련 실적이 크게 늘어났으며, 해당 교육인원을 제외하면 예년에 비해 큰 차이가 없음  
나. 안전모니터봉사단 제보·처리 실적

◆ 제보·처리 실적 현황

봉사단원(인원수)	제보실적(건)	처리실적(건)			비 고
		완료	진행	불가	
62	0	0	0	0	

다. 재난관리 관련 언론홍보

[현장홍보 실적(안전점검의 날 행사, 캠페인 등)]

연번	행사명	주요내용	행사일시	장소	참석인원	비고
1	1월 안전점검의 날 캠페인	겨울철 안전사고 예방 홍보 등	01.04.	덕천교차로	20	
2	2월 안전점검의 날 캠페인	안전신문고 등 홍보	02.06.	신만덕사거리	19	
3	3월 안전점검의 날 캠페인	개학기 학교주변 안전점검 및 홍보	03.06.	덕성초등학교	20	
4	5월 안전점검의 날 캠페인	수방장비 가동훈련 등	05.04.	화명생태공원	100	
5	6월 안전점검의 날 캠페인	안전점검의 날 홍보 등	06.07.	대천천 물놀이장	20	
6	7월 안전점검의 날 캠페인	폭염 국민행동요령 등 홍보	07.04.	대천천 물놀이장	20	
7	8월 안전점검의 날 캠페인	온열질환 예방 캠페인 등	08.16.	도심 4개소	80	
8	9월 안전점검의 날 캠페인	지진 국민행동 요령 홍보 등	09.04.	북구청	60	
9	11월 안전점검의 날 캠페인	화재발생 시 행동요령 홍보 등	11.03.	롯데마트	14	
10	12월 안전점검의 날 캠페인	산불예방 등 홍보	12.04.	롯데마트	45	

[언론 보도 및 기고실적(신문, 방송 등)]

연번	기사제목	주요내용	보도(기고) 일시	언론사	비고
1	북구, 새학기 맞이 안전점검의 날 캠페인 진행	새학기 맞이 안전점검의 날 캠페인	03.09.	스포츠 동아	
2	덕천2동 자율방재단, 학교주변 안전점검 및 부산엑스포 홍보캠페인 실시	엑스포 홍보 캠페인	03.09.	경기인터넷신문	
3	화명3동 자율방재단, 안전점검 및 부산엑스포 유치 캠페인 실시	엑스포 유치 캠페인	03.15.	국제신문	
4	구포2동 자율방재단, 장마철 관내 승수로 정비 실시	장마철 승수로 정비	05.22.	미디어 투데이	
5	금곡동 자율방재단, 응급처치 심폐소생술 교육 실시	심폐소생술 교육	05.30.	부산닷컴	
6	구포1동 자율방재단, 우수기 대비 도시환경정비 실시	도시환경정비 실시	05.30.	국제신문	
7	화명1동 자율방재단 무더위쉼터 예찰활동 실시	무더위쉼터 점검	07.21.	부산닷컴	
8	만덕3동 지역자율방재단, 무더위쉼터 시원한 생수 나눠요	무더위쉼터 방문 생수 배부	07.28.	국제신문	
9	덕천3동 자율방재단, 태풍 카눈 피해복구 환경정비 실시	태풍피해복구	08.11.	케이에스 피뉴스	
10	만덕2동 자율방재단, 구포나루 축제 맞이 도시환경정비 실시	축제 대비 도시환경정비	10.11.	국제신문	

※ 지역신문, 인터넷신문 및 케이블방송 포함

◆ 연도별 비교(도표, 그래프 등)

구 분	2019	2020	2021	2022	2023
현장홍보실적(횟수)	통	계	없	음	10
언론보도·기고실적(횟수)	통	계	없	음	10



☞ 언론 및 홍보 보도와 관련한 실적 통계를 2023년 실적부터 분석하여 반영하였으며, 해당 내용에 대한 통계가 자율방재단 등 활동에 치중되어 있어 2024년부터는 재난관리와 관련한 활동 전반에 대한 내용을 통합하여 정리하고자 함.

#### ④ 재난이 발생할 위험이 높은 분야에 대한 안전관리체계의 구축 및 안전관리규정의 제정

##### 가. 안전관리체계의 구축

##### (가) 기본적인 안전관리체계

##### [안전관리기구의 기능]

구 분	근 거	구 성	기 능
안전관리위원회 (지역위원회)	재난 및 안전관리 기본법 제11조	<ul style="list-style-type: none"> <li>• 위원장 : 구청장</li> <li>• 위원 : 19인</li> </ul>	<ul style="list-style-type: none"> <li>• 지역별 재난 및 안전관리에 관한 사항을 심의 및 조정</li> <li>• 해당 지역에 대한 재난 및 안전관리정책에 관한 사항</li> <li>• 해당 지역에서의 안전관리계획에 관한 사항</li> <li>• 해당 지역을 관할하는 재난관리책임기관이 수행하는 재난 및 안전관리업무의 추진에 관한 사항</li> <li>• 다른 법령이나 조례에 따라 해당 지역위원회의 권한에 속하는 사항</li> <li>• 그 밖에 이 법에서 정하는 지역별 안전관리에 필요한 사항</li> </ul>
안전정책조정 실무위원회	같은 법 제11조제3 항	<ul style="list-style-type: none"> <li>• 위원장 : 부구청장</li> <li>• 위원 : 15 인</li> </ul>	<ul style="list-style-type: none"> <li>• 위원회에 부칠 의안을 검토</li> <li>• 관계 기관 간의 협의·조정</li> </ul>
재난안전대책 본부(지역재난 안전대책본부)	같은 법 제16조	<ul style="list-style-type: none"> <li>• 본부장 : 구청장</li> </ul>	<ul style="list-style-type: none"> <li>• 자체 재난복구계획에 관한 사항</li> <li>• 재난예방대책에 관한 사항</li> <li>• 재난응급대책에 관한 사항</li> <li>• 재난에 따른 피해지원에 관한 사항</li> <li>• 그 밖에 지역본부장이 필요하다고 인정하는 사항</li> </ul>
재난 안전상황실 설치·운영	같은 법 제18조		<ul style="list-style-type: none"> <li>• 재난정보의 수집·전파, 상황관리, 재난발생시 초동조치 및 지휘</li> </ul>
재난 신고	같은 법 제19조		<ul style="list-style-type: none"> <li>• 누구든지 재난의 발생이나 재난이 발생할 징후를 발견하였을 때에는 즉시 신고</li> <li>• 시장·군수·구청장, 긴급구조기관, 그 밖의 관계 행정기관에 신고</li> </ul>
재난상황의 보고	같은 법 제20조		<ul style="list-style-type: none"> <li>• 그 관할 구역에서 재난이 발생하거나 발생할 우려가 있으면 즉시 그 재난상황과 응급조치 및 수습내용 보고</li> <li>• 시장·군수·구청장→시·도지사→안전행정부장관·관계중앙행정기관의 장</li> </ul>

[지역재난안전대책본부]

□ 조직

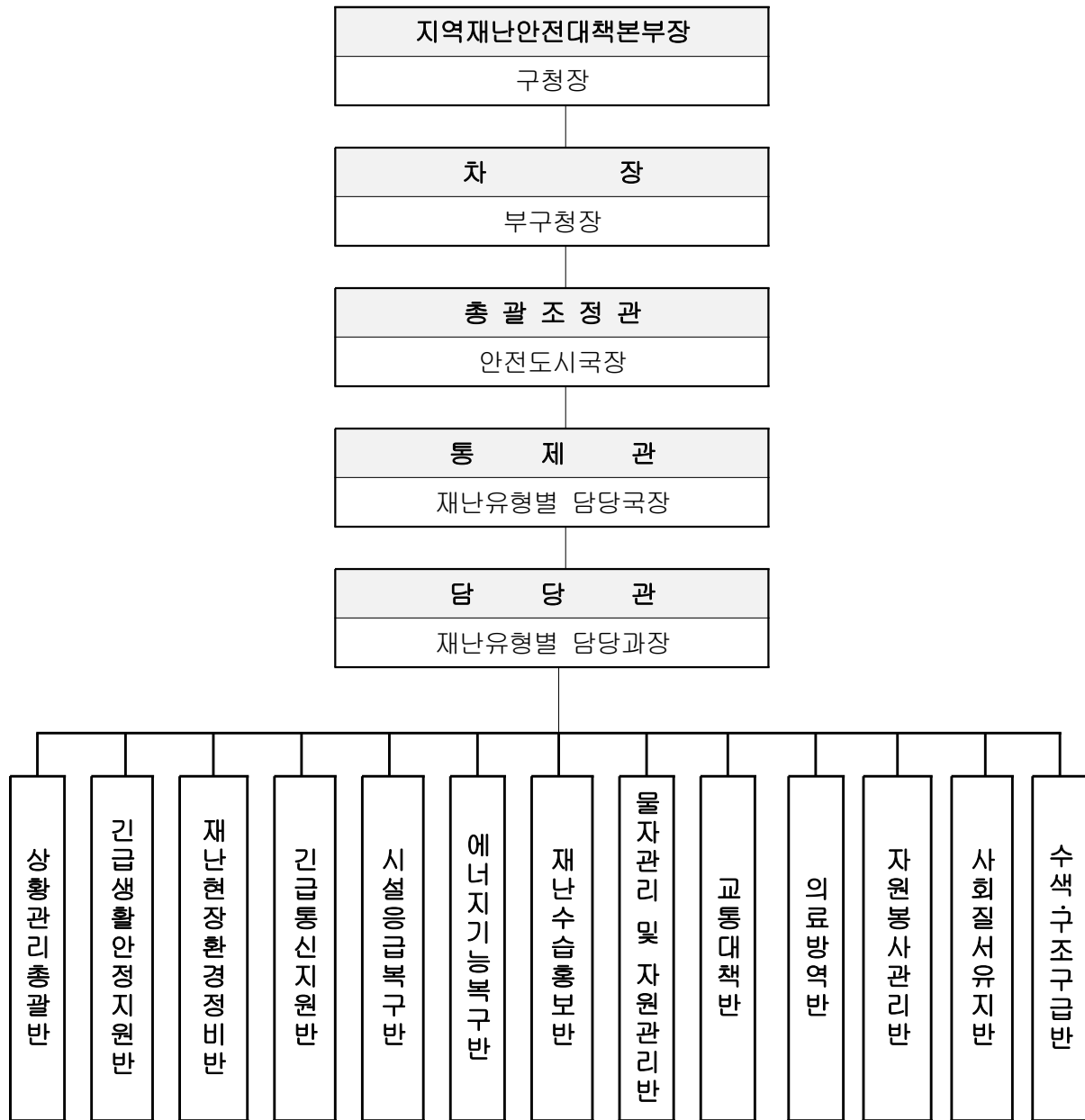

□ 재난관리기능의 임무 및 역할

- 상황관리 총괄 : 재난총괄담당 업무 수행(안전총괄과)
  - \* 타 기능에 대한 상황관리 총괄 및 상호협력을 위한 지원 사항 등 파악
- 긴급생활 안정지원 : 피해주민 생활안정에 필요한 단기대책 지원 및 이재민구호 등 피해주민 불편사항 해소 긴급대책 지원(복지정책과)
  - \* 인명피해(사망·부상·실종), 사유시설 피해 상황관리 제외
- 재난현장 환경정비 : 유해화학물질, 쓰레기 등 수거·처리 지원(자원순환과, 환경위생과)
  - \* 환경분야 공공·사유시설 피해 상황관리 총괄 및 긴급(임시) 환경정비 지원

- 긴급 통신지원 : 통신두절지역 통신시설 인프라 복구(재무과, 통신사)
  - \* 통신분야 공공·사유시설 피해 상황관리 총괄 및 긴급(임시) 통신 지원
- 시설 응급복구 : 공공·사유시설 응급복구 지원(안전총괄과, 도시관리과, 건설과, 건축과, 공원녹지과)
  - \* 공공·사유시설(환경·통신·에너지·교통시설 제외) 피해현황 및 응급복구 상황 총괄
- 에너지 기능복구 : 가스·전기·유류 등 국민생활 밀착형 피해시설기능 회복 지원(일자리경제과, 부산도시가스, 한전, 상수도북부사업소)
  - \* 에너지분야 공공·사유시설 피해 상황관리 총괄 및 긴급(임시) 에너지 지원
- 재난수습 홍보 : 재난대처·수습과 관련한 각종 정보 배포·조정(미래전략실)
  - \* 타 기능에 대한 사회적 이슈 등 언론사항 총괄관리 및 지원
- 물자관리 및 자원지원 : 국가 재난물자계획, 관리, 지원 및 적정상태 유지(안전총괄과)
  - \* 타 기능에 대한 물자·자원(장비·자재·시설) 지원 총괄관리
- 교통대책 : 육상(육로, 항공), 해상 교통수단 지원(교통행정과)
  - \* 교통분야 공공·사유시설 피해 상황관리 총괄 및 긴급(임시) 수송 지원
- 의료·방역 : 재난지역 공중보건서비스 지원(보건행정과)
  - \* 의료·방역분야 공공·사유시설 피해 상황관리 총괄 및 긴급(임시) 의료 지원
- 자원봉사 관리 : 재난지역 자원봉사 지원 및 관리(행정지원과)
  - \* 타 기능에 대한 인력(민·관·군) 지원 총괄관리
- 사회질서 유지 : 재난지역 사회질서 유지 및 교통관리(북부경찰서)
  - \* 교통, 범죄, 현장통제, 안전관리, 주민보호(대피 등) 등 경찰총괄관리
- 수색·구조·구급 : 재난지역 구조·구급 지원(북부소방서)
  - \* 인명구조, 응급처치, 응급운송 및 사망·실종자 수색 등 소방총괄관리

(나) 재난현장 안전관리체계

○ 재난현장 통합지휘본부 구성



※ 본부장(부단체장, 필요시 단체장) : 현장본부 운영 총괄·조정, 현장본부 요원 동원 및 복무, 현장상황 의사결정 등

※ 실무반의 반장 및 반원은 24시간씩 3교대 근무원칙



○ 유관기관 주요 역할·임무

기 관	임무 및 역할	전화번호
북부경찰서	<ul style="list-style-type: none"> <li>신고접수 및 유관기관에 상황전파</li> <li>재난현장의 치안, 질서유지</li> <li>긴급수송을 위한 교통대책 수립, 교통통제</li> <li>재해사망자 발생시 신원확인 지원</li> <li>의료기관 및 영안실 주변 현장 통제 등</li> </ul>	051-792-0257
북부소방서	<ul style="list-style-type: none"> <li>지대본 및 유관기관에 상황전파</li> <li>긴급구조 활동 구역을 위해 통제선 설치</li> <li>부상자 응급조치, 주민고립 및 인명구조 활동</li> </ul>	051-760-4441
제6339부대 5대대	<ul style="list-style-type: none"> <li>군 긴급동원 및 인명구조 긴급지원</li> <li>시설물 응급복구에 필요한 인력·장비 지원</li> </ul>	051-325-2113
북부교육지원청	<ul style="list-style-type: none"> <li>응급 수업대책 및 휴교</li> <li>학교시설 긴급점검 및 이재민 수용</li> <li>학교 피해시설 현황파악 및 복구</li> </ul>	051-330-1315
한국전기안전공사 부산울산지역본부	<ul style="list-style-type: none"> <li>주택 등 사유시설, 공공시설 등 전기안전점검 및 긴급조치</li> </ul>	051-960-5222
한국전력 북부산지사	<ul style="list-style-type: none"> <li>전력설비 피해현황 파악</li> <li>이재민 수용시설 비상발전 차량 및 임시전력설비 가설</li> <li>필요시 재해지역 주민 안정을 위해 구간 개폐기 차단</li> <li>단전지역 응급복구(아파트 등 다가구 주택 구내 임시 내전설비 설치 지원)</li> <li>가전기기 수리 및 침수가옥 옥내설비 점검·보강</li> <li>감전예방 안내전단 배포 등 전기안전 홍보</li> </ul>	051-309-2274
한국가스안전공사 부산북부지사 부산도시가스 안전관리 4팀	<ul style="list-style-type: none"> <li>가스설비 피해현황 파악 및 이재민 수용시설 비상 가스 설비 가설</li> <li>가스누출 점검 및 응급조치</li> <li>가스누출 방지를 위한 가스안전 홍보</li> <li>주택 등 사유시설, 공공시설 등 가스안전점검 및 긴급조치</li> </ul>	051-717-3407
부산지방국토관리청	<ul style="list-style-type: none"> <li>국도 도로 피해현황 파악 및 점검</li> <li>국도 긴급보수 등</li> </ul>	051-660-1290
상수도사업소 북부사업소	<ul style="list-style-type: none"> <li>상수도 관련 긴급 응급 복구</li> <li>이재민 구호시설 비상급수시설 지원 등</li> </ul>	051-669-4832
한국철도공사 부산경남본부	<ul style="list-style-type: none"> <li>고속철도, 국철 등 재난사고시 응급복구 등 대책마련</li> </ul>	051-440-2920
부산교통공사	<ul style="list-style-type: none"> <li>지하철 화재사고 등 대책 마련</li> </ul>	051-640-7516
대한적십자사 부산지사	<ul style="list-style-type: none"> <li>이동취사차량 활용, 이재민 급식봉사                             <ul style="list-style-type: none"> <li>급식대상자가 많거나 장기화 될 경우 인근 기관·단체에서 운영하는 급식센터와 협의</li> </ul> </li> <li>적십자구호봉사센터 설치 및 구호물품 공급</li> </ul>	051-801-4023
KT 북부산지사 등 통신사업자지부	<ul style="list-style-type: none"> <li>비상지원본부 지휘통제를 위한 긴급지휘통신망 지원</li> <li>통신두절지역 현황파악 및 통신 응급소통</li> </ul>	051-324-5499

나. 안전관리규정의 제정

건명(규정명칭)	주요내용	제정일자	비고
	23년 해당없음		

⑤ 「재난 및 안전관리 기본법」 제26조의2에 따른 국가핵심기반의 관리

시설 유형	시설명	시설 현황	관리 주체	지정 일자	조치한 사항	비고
정수장	화명정수장	지방정수장	부산광역시	2007.09.17.	없음	

⑥ 「재난 및 안전관리 기본법」 제29조에 따른 재난방지시설의 점검·관리

◆ 재난방지시설의 점검

연번	건명	주요내용	기간	주관	정비 목적
1	2023년 상반기 배수펌프장 및 배수문 안전점검	상반기 배수펌프장 안전점검 결과	2023.03.	안전총괄과	방재 시설 점검
2	2023년 하반기 배수펌프장 및 배수문 안전점검	하반기 배수펌프장 안전점검 결과	2023.10.	안전총괄과	"
3	배수펌프장 및 배수문 안전점검	배수펌프장 자가용전기설비 정밀안전진단	2023.04.	안전총괄과	"
4	지하시설물 육안조사	지하시설물 육안조사 용역	2023.10.	건설과	"
5	하수관로 CCTV 조사 용역	관내 하수관로 CCTV조사 용역	2023.01.~ 12.	건설과	"
6	2,3종 시설물 안전점검	시설물 안전점검 시행	2023.02.	건설과	"
7	2,3종 시설물 정기안전점검	2,3종 시설물 정기안전점검 용역	2023.01.~ 12.	건설과	"
8	자동염수살포장치 점검	방재시설(제설시설) 정기점검	2023.11.	도시관리과	"
9	자동염수살포장치 점검	방재시설(제설시설) 정기점검	2023.12.	도시관리과	"
10	재난예경보시스템 정기점검	재난예경보시스템 정기점검	2023.01.~ 12.	안전총괄과	"
11	재난예경보시스템 정기점검	재난예경보시스템 정기점검	2023.04.	안전총괄과	"
12	사방시설 정기점검	해빙기 사방시설 점검	2023.05.	공원녹지과	"
13	사방시설 수시점검	우기 사방시설 점검	2023.08.	공원녹지과	"

◆ 연도별 비교

(단위 : 백만원)

구 분	2019	2020	2021	2022	2023
재난방지시설 예산확보	2,725	2,647	6,252	2,907	6,437

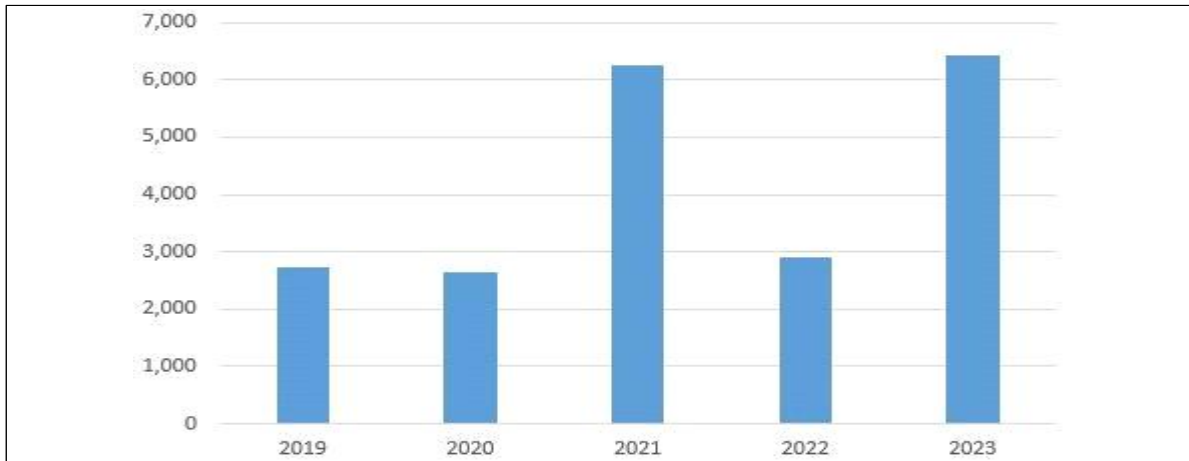

☞ 2023년도 재난안전예산 편성 결과 2022년도에 비해 증가하였으며, 이는 재난안전예산 속성 미가입 등 오류로 인한 것으로 정정하였으며, 예산은 지속적으로 증가할 것으로 판단

⑦ 「재난 및 안전관리 기본법」 제34조에 따른 재난관리자원의 비축과 장비·시설 및 인력의 지정  
가. 재난관리자원의 비축

[방재물자]

구분	제설기 (대)	자동염수 살포장치 (대)	제설제 살포기 (대)	제설제 (포/25kg)	제설제 (ton)	비고
총계	5	1	19	750	60	

◆ 방재물자 연도별 비교

방재물자 종류별	2019	2020	2021	2022	2023
제설기	5	5	5	5	5
자동염수살포장치	1	1	1	1	1
염화칼슘살포기	19	19	19	19	19
제설제(25kg/ 포)	300	150	200	250	750
제설제(ton)	80	50	55	66	60



☞ 2023년 겨울철 제설장비·자재구입 시비보조금 교부에 따른 제설제 650포 추가 구매로 인한 제설제 (25kg/포)가 증가하였으며, 그 외의 방재물자는 수량 변동이 없이 유지 중

#### [의료시설]

구 분	개소	의사	간호사	구급차	병상수	영안실
합 계	15	215	1,002	11	1,545	11
병 원	11	213	977	9	1,545	0
보건소	2	2	25	2	0	0
기 타	2	0	0	0	0	11

#### [수용시설]

구분	합 계		학 교		마을회관		경로당		관공서		기 타	
	개소	수용 인원	개소	수용 인원	개소	수용 인원	개소	수용 인원	개소	수용 인원	개소	수용 인원
총계	31	6,453	22	5,686	-	-	-	-	-	-	9	767

#### ◆ 의료시설 및 수용시설 연도별 비교(도표, 그래프 등)

구 분		2019	2020	2021	2022	2023
의료시설수		360	363	360	369	369
수용시설	개소	22	22	22	31	31
	수용인원	6,338	6,020	6,338	6,002	6,453

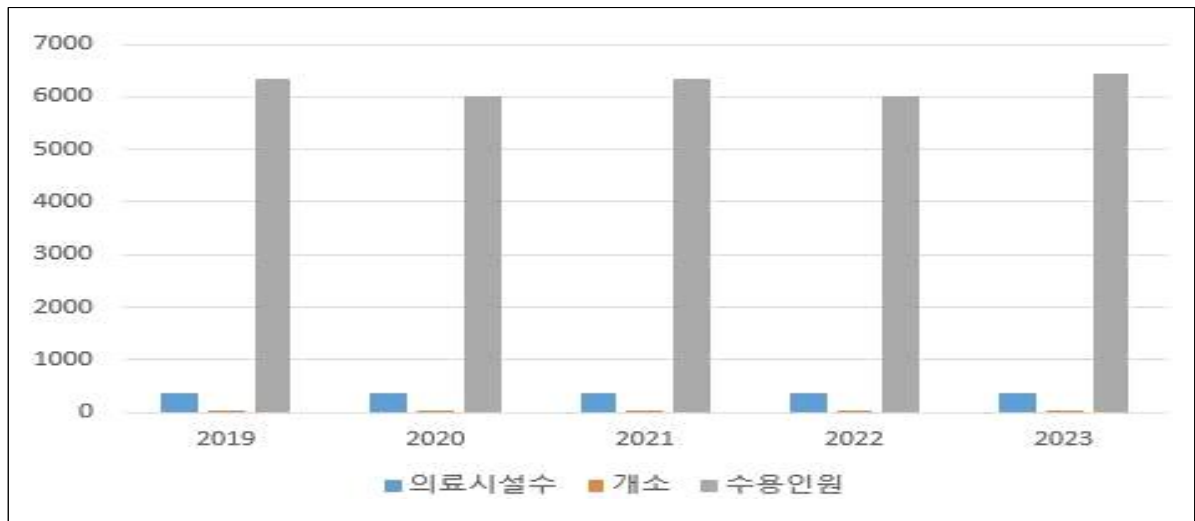

☞ 의료시설 및 수용시설 수는 전년도 대비 동일하게 유지 중이며, 수용인원은 학교에서 약 400여명 증가하였음.

#### 나. 장비 지정

##### [구조장비]

구분	계	사다리차	구조공작차	배연차	구명보트	제트스키	매몰자탐지기	구조용로프	구명자켓	구명부환	잠수세트	유압장비	절단장비	에어백	기타
총계	220	2	1	2	1	1	5	45	43	30	11	15	54	10	-

##### [복구장비]

구분	계	크레인	굴삭기	불도저	덤프	로우더	견인차	청소차	기타
총계	59	3	10	0	5	0	0	15	26

※ 기타 : 제설기 5, 살포기 19, 준설차 2

##### [산불진화장비]

구분	계	헬기보유	헬기임차	산불진화차	동력펌프	무전기	진화장비	기타
총계	2,961	-	1	3	6	46	1,700	1,205

##### [기타장비]

구분	계	용접기	컴프레사	양수기	발전기	천공기	착암기	비고
총계	55	-	-	51	4	-	-	

◆ 연도별 비교

구 분	2019	2020	2021	2022	2023
구조장비	228	239	239	220	220
복구장비	59	59	59	59	59
산불진화장비	3,540	3,544	3,741	2,955	2,961
기타장비	53	53	53	49	55

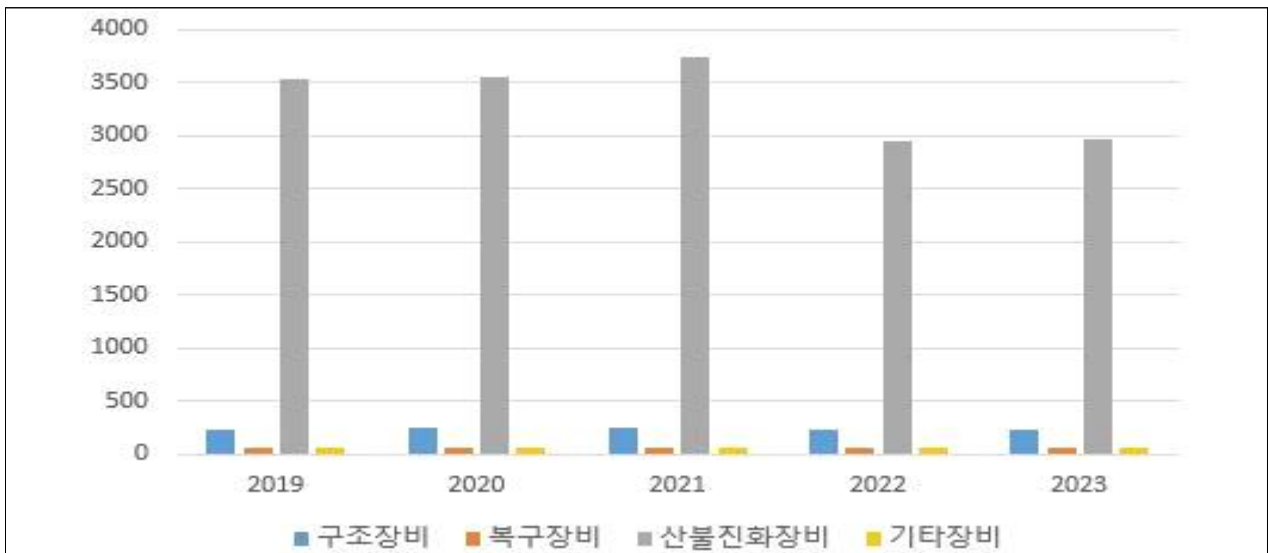

☞ 지정 장비 모두 예년 수준으로 확보 및 보유 중이며, 양수기 추가 구매하여 기타 장비 수 일부 증가하였음  
다. 인력 지정

[기술인력]

구분	계	방공	의료	전기	통신	토목	건축	화생방	기타
인원	80	8	2	17	10	16	17	4	6

[기능인력]

구분	계	전기공	기계공	통신공	배관공	용접공	화공	기타
인원	1,081	22	665	113	23	4	2	252

[자원봉사단체, 특수단체 등]

구분	계	봉사단체 및 개인							
		자율 방재단	적십자 봉사대	새마을 지도자	새마을 부녀회	해병 전우회	모범 운전자 회	여성단 체 협의회	기타
인원	2,587	231	160	315	317	36	250	14	1,264

※ 기타 : 바르게살기 524, 자유총연맹 404, 청년회 200, 민족통일 25, 민주평화통일 46, 안전보안관 65

◆ 연도별 비교

구 분	2019	2020	2021	2022	2023
기술인력	119	92	89	79	80
기능인력	1,168	1,206	1,365	963	1,081
자원봉사단체, 특수단체 등	3,318	3,310	3,075	2,615	2,587

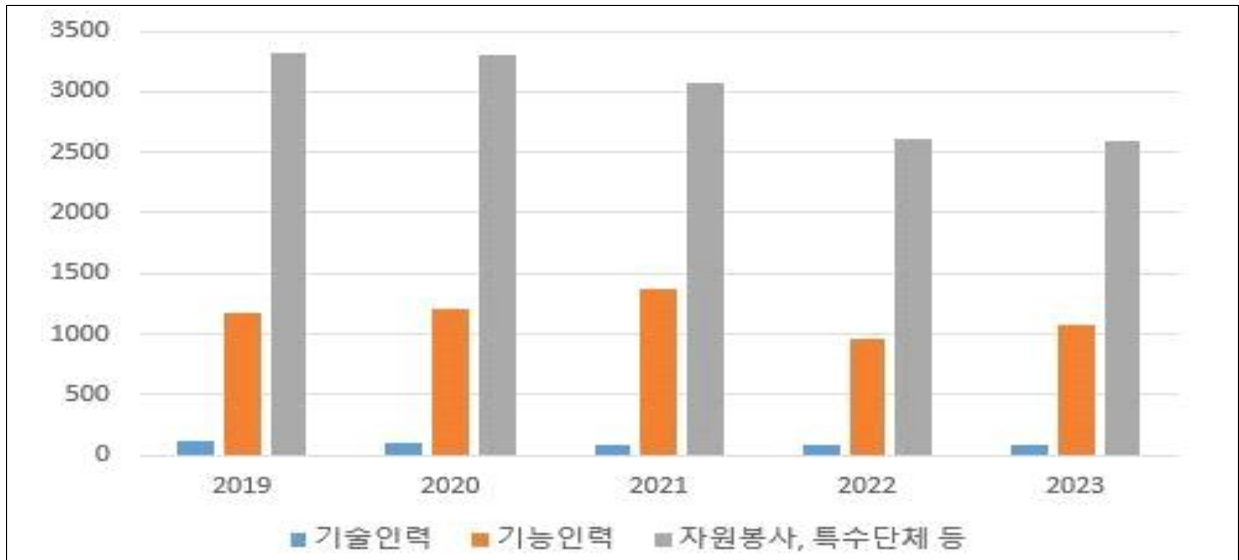

☞ 기술인력, 기능인력은 예년에 비해 큰 차이가 없으나, 봉사단체의 경우 지속적으로 인원이 줄어들고 있는 추세로 대부분의 단체가 고령화됨과 동시에 신규 가입자가 많지 않다는 데에 원인을 찾을 수 있을 것임

⑧ 그 밖에 재난을 예방하기 위하여 필요하다고 인정되는 사항

가. 재난관련 법령에 따른 점검·평가 결과 : 해당없음

나. 기존 공공시설물 내진보강 추진

시설물별	내진설계 대상(①) (동수, 시설물 수)	내진설계 적용 +내진성능확보+ 내진 보강 실적(②) (전년도 까지)	2023년 내진보강 실적		내진율(%) (②+③)/①× 100
			동수(시설수) (③)	투자사업 비 (백만원)	
건축물	47	32	-	-	68
교량	35	35	8	464	100

◆ 기존 공공시설물 내진율 연도별 비교

구 분	2019	2020	2021	2022	2023
건축물	48	68	68	68	68
교량	59	37	37	43	100

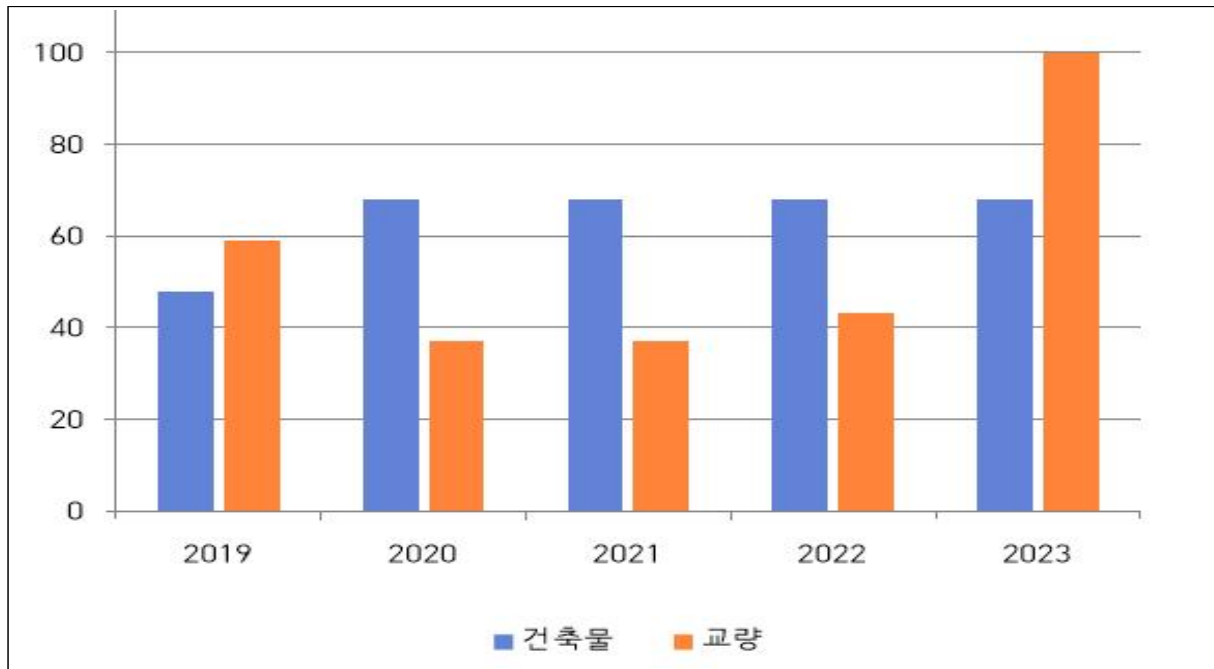

☞ 내진성능평가, 내진보강 미 실시 시설물(교량)에 대해 실시 완료

다. 지진해일 대비 주민대피계획 지정 및 관리(해당지역 : 부산, 울산, 강원, 경북)

- 해당 사항 없음 -



3) 「재난 및 안전관리 기본법」 제67조에 따른 재난관리기금의 적립·집행 현황

[재난관리기금 적립 및 집행 현황]

가. 당해 연도 재난관리기금 확보 실적

당해 연도 확보 기준액(①)	확보액(②)	확보율 (②/①× 100)
439백만원	439백만원	100 %

나. 누적 기준 재난관리기금 확보 실적

누적 확보 기준액(①)	누적 확보액(②)	확보율 (②/①× 100)
4,777백만원	4,777백만원	100%

◆ 연도별 비교(도표, 그래프 등)

(단위 : 백만원)

구 분		2019	2020	2021	2022	2023
확보액 (당해연도)		344	361	374	405	439
사 용 액	합 계	172	1,016	279	92	86
	공공					
	응급복구 및 긴급한 조치	-	-	-	-	12
	재난의 예방·대비·대응·복구 활동	172	1,016	279	92	74
	민간					
	응급복구 및 긴급한 조치	-	-	-	-	-
	재난의 예방·대비·대응·복구 활동	-	-	-	-	-

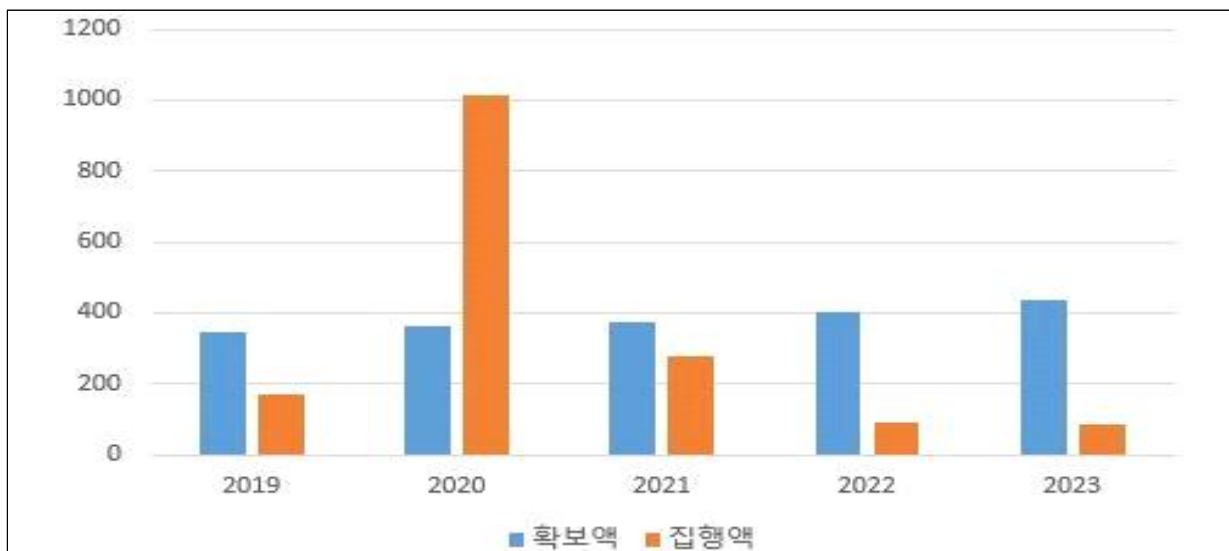

☞ 재난관리기금 확보액은 439백만원으로 법정 적립기준의 100%를 확보하였으며, 재난으로 인한 큰 피해가 없어 집행액은 감소하였음. 주요 지출 내역으로는 침수방지 시설 및 재난예경보 시스템 설치, 도로 공동발생으로 인한 응급 복구 등이 있었음

4) 「재난 및 안전관리 기본법」 제34조의5에 따른 현장조치 행동매뉴얼의 작성·운용 현황

[시군구 행동매뉴얼 작성·운용 등 총괄 현황]

연번	행동매뉴얼 명	소관부서	작성 년도	매뉴얼 주요내용
1	풍수해	안전총괄과	2009	태풍, 호우 등 발생시 대응
2	지진	안전총괄과	2009	지진 발생시 대응
3	대형화산폭발	안전총괄과	2014	대형 화산 폭발 발생시 대응
4	가뭄	안전총괄과	2020	가뭄 시 대응
5	산사태	공원녹지과	2019	산사태 발생시 대응
6	낙뢰	안전총괄과	2019	낙뢰 발생시 대응
7	한파	안전총괄과	2019	겨울철 한파 발생시 대응
8	폭염	안전총괄과	2019	여름철 폭염 발생시 대응
9	산불	공원녹지과	2006	산불 발생시 대응
10	유해화학물질 유출사고	환경위생과	2013	유해화학물질 유출 등으로 인하여 위기 발생시 대응
11	대규모 수질오염	환경위생과	2013	유류, 유독물 등으로 인하여 수질 오염 시 대응
12	도시철도(지하철) 대형사고	교통행정과	2014	도시철도에 충돌, 화재 등 발생시 대응
13	고속철도 대형사고	교통행정과	2014	고속철도에 충돌, 화재 등 발생시 대응
14	다중밀집시설 대형화재	건축과	2023	다중이 이용하는 시설에 대형화재 발생시 대응
15	해양선박사고	일자리경제과	2014	어선 사고 발생시 대응
16	사업장 대규모 인적사고	일자리경제과	2018	사업장에서 대규모 인적사고 발생시 대응
17	다중밀집 건축물 붕괴 대형사고	건 축 과	2014	대형쇼핑몰 등 다중이용시설 건물 붕괴시 대응
18	가축질병	일자리경제과	2014	구제역 등이 발생시 대응
19	감염병	보건행정과	2006	감염병 위기 발생시 대응
20	정보통신	재 무 과	2014	주요방송통신사업의 국가기반시설 피해시 대응
21	원자력안전 사고	안전총괄과	2022	원자력발전소 방사능 누출사고 발생시 대응
22	전력분야	일자리경제과	2014	전력공급 장애 시 대응
23	보건의료사고	보건행정과	2006	의약품 공급중단, 혈액수급 부족시 대응
24	육상화물운송분야	교통행정과	2014	육상화물운송자의 운송거부시 대응
25	경기장 및 공연장에서 발생한 사고	문화체육과	2023	공연장·경기장 안전사고 발생시 대응
26	초미세먼지	환경위생과	2020	초미세먼지 등 발생 시 대응
27	도로터널사고	건 설 과	2014	도로터널내 화재 교통사고 시 대응
28	항공기사고	교통행정과	2014	항공기 사고 발생시 대응
29	가스분야	일자리경제과	2014	도시가스 공급분야 위기 발생시 대응
30	목조문화재 화재	문화체육과	2018	문화재 화재 등 발생시 대응
31	사업용 자동차 대형사고	교통행정과	2014	사업용 차량의 대형교통사고 발생시 대응
32	요양병원화재	보건행정과	2018	요양병원 화재시 대응
33	전통시장화재	일자리경제과	2021	전통시장 화재시 대응
34	지반침하	도시관리과	2018	도로 지반침하 등 발생시 대응

[시군구 행동매뉴얼 개정 현황]

행동매뉴얼 명	개정일자	주요 개정내용	비고
재난유형별 현장조치 행동매뉴얼 (34개)	2023.01.	법령개정, 조직개편, 기관별 인사이동, 재난 사고 발생 후 관련 매뉴얼 개선 등 반영	
재난유형별 현장조치 행동매뉴얼 (34개)	2023.11.	법령개정, 조직개편, 기관별 인사이동 등 반영	

◆ 연도별 비교

구 분	2019	2020	2021	2022	2023
매뉴얼 수	28	30	31	32	34

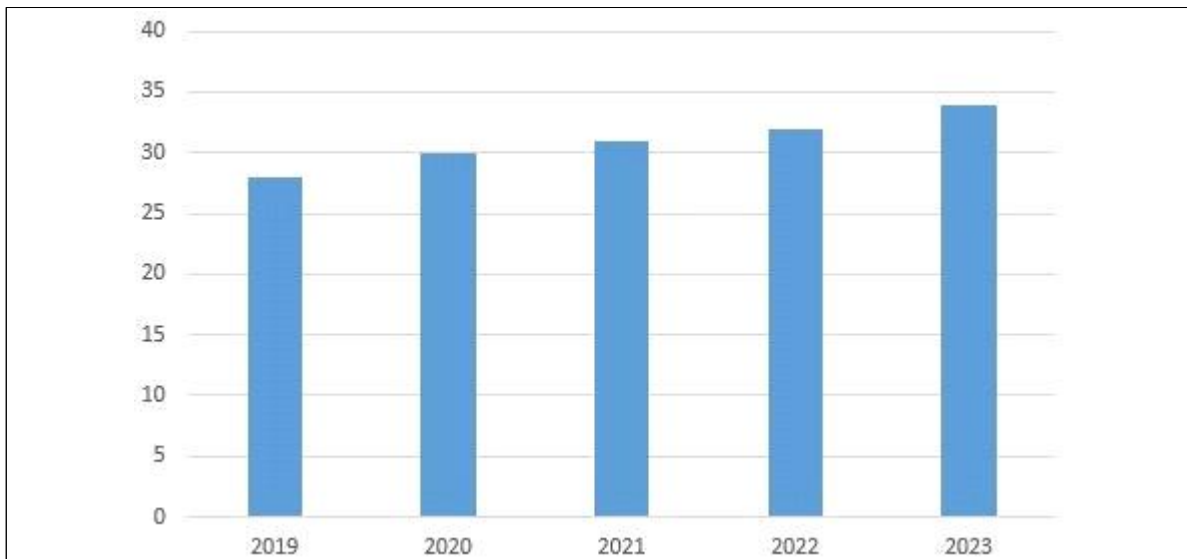

☞ 행동매뉴얼 수는 다중밀집시설 대형화재와 경기장 및 공연장에서 발생한 사고 2개가 추가되어 전년 대비 2개 증가하였으며, 모든 매뉴얼에 대하여 상하반기 2회에 걸쳐 현행화를 실시함

5) 「자연재해대책법」 제75조의2에 따른 자연재해 안전도 진단 결과

[진단분야별 등급]

구 분	재해위험 요인	예방대책 추진	예방시설 정비	안전도 지수	등 급	변동
진단결과	0.40	0.96	0.98	0.86	A	▲ 2등급

\* (안전) A등급 < - - - - - > E등급 (위험)

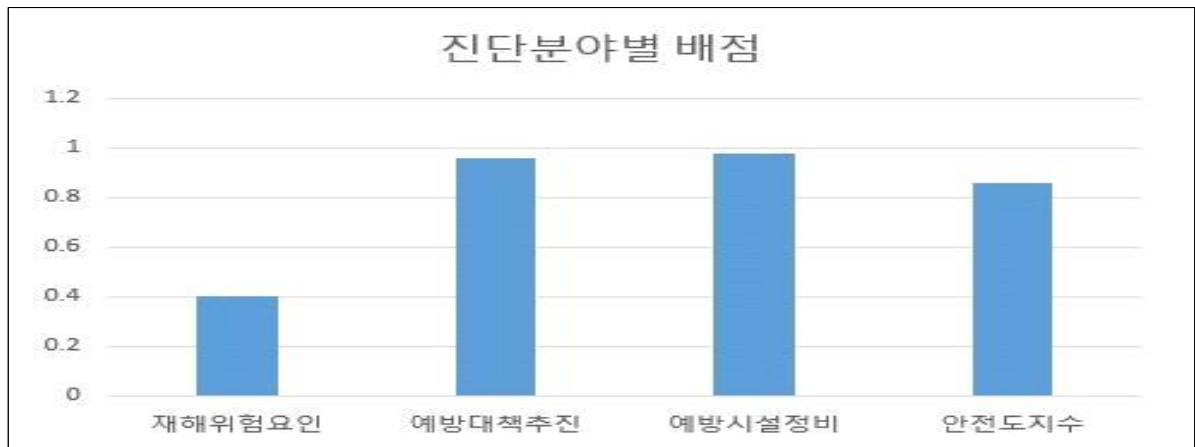

◆ 연도별 등급 비교

구 분	2019	2020	2021	2022	2023
등 급	미 실시	D	미 실시	C	A

☞ 자연재해 안전도 진단 결과 전년대비 예방대책 추진 및 예방시설 정비에 대한 결과가 우수하여 22년 C등급에서 23년 A등급으로 상승하였음

- 6) 그 밖에 재난관리를 위하여 시장·군수·구청장이 지역주민에게 알릴 필요가 있다고 인정하는 사항  
[자연재해위험개선지구 지정현황]

지구명	위 치	지정개요			지정 사유
		지정면적 (㎡)	유형	등 급	
덕천교차로 일원 침수위험지구	낙동대로1739번길 16 덕천배수펌프장 일원	75,707	침수	나	덕천천 지방하천 배수위 및 배수펌프 배수능력 부족에 따른 내수배제 불량 으로 침수피해 발생

♣ 공시 관련 문의사항 및 의견 제출은 부산광역시 북구 안전총괄과(담당자: 김주현,  
전화: 051)309-4642)로 하여 주시기 바랍니다.