

2024년 부산광역시 복구 달라지는 제도와 시책

목 차

〈분 야〉	〈쪽 수〉
① 경제·일자리·청년 분야	2
② 도시·교통 분야	8
③ 보건·복지 분야	12
④ 여성·출산·보육 분야	25
⑤ 안전·환경·위생 분야	32
⑥ 문화·체육·관광 분야	44

① 경제·일자리·청년

1	지역화폐 동백전 동백플러스 가맹점 캐시백 혜택 조정	2
2	2024년 부산광역시 북구 생활임금제 확대 시행	2
3	자동차세 연세액 납부(연납) 공제이자율 축소	2
4	출산장려를 위한 주택 구입 취득세 감면 신설	3
5	납부지연가산세, [중]가산금을 납부지연가산세로 명칭 통합	3
6	부산광역시 북구 청년 연령 상향에 따른 지원대상 확대	4
7	청년 창업가 키움 프로그램 운영 신설	4
8	40~50대 구직자 정규직 채용 촉진 신설	5
9	기업 연계 시니어 맞춤형 일자리 창출 지원 신설	5
10	어구·부표 보증금제 시행 신설	6

② 도시·교통

1	시내버스운송약관 '음식물 반입규정' 신설 신설	8
2	법인 승용자동차 전용번호판(연녹색) 도입 신설	9
3	공중이용시설 친환경자동차 전용주차구역 및 전기 자동차 충전시설 설치 의무 시행	10

③ 보건·복지

1	기초생활수급자 선정기준 상향 및 긴급복지 등 생계비 인상
2	일상돌봄서비스사업 확대 시행
3	「부산, 함께돌봄」 병원안심동행 서비스 시행
4	「부산, 함께돌봄」 퇴원환자안심돌봄 서비스 시행
5	고독사 위험군 지원 확대
6	노인 맞춤형돌봄서비스 지원 확대
7	노인 일자리 수당(활동비) 상향 지원
8	부산 북구 참전명예수당 지급
9	부산시 보훈명예수당 지급액 인상
10	부산형 소아 응급의료 인프라 구축
11	아동발달지원계좌 지원 사업
12	유치원·어린이집 및 학교 주변 금연구역 확대
13	자립준비청년(보호종료아동) 자립수당 인상
14	청소년쉼터 등 퇴소청소년 자립수당 지급기간 연장
15	최중증 발달장애인 단계별 1:1 돌봄 체계 구축
16	여성장애인 출산비용지원금 인상
17	장애인복지관 무료급식 지원
18	부산시 장애인치과센터 상시 운영
19	자살예방 상담전화 '109'로 통합 운영

20	환자 처방 시 마약류 투약 내역 확인 의무화	22
21	병원 병상 및 개설 사전심의 제도 시행	23

④ 여성·출산·보육

1	부산시 다자녀가정 교육지원포인트 지원 신설	25
2	첫만남이용권 지원 확대	25
3	0~1세아 부모급여 지원 확대	26
4	고위험 임신부 의료비 지원 대상 소득제한 요건 폐지	26
5	부산시 난임시술비 지원사업 시술기관 지역제한 폐지	27
6	가임력 보존지원사업 시행 신설	27
7	냉동난자 사용 보조생식술 지원 신설	27
8	영유아 사전예방적 건강관리 강화	28
9	유치원 및 초중고 무상급식 단가 6% 인상 지원	28
10	한부모가족 양육비 지원 확대	29
11	청소년부모 자녀 양육비 지원 확대	29
12	임산부 배려석 알리미 핑크라이트 기능 개선	30

⑤ 안전·환경·위생

1	시민안전보험 보장항목 확대 운영	32
2	호우 예비특보 발효 시 하천 진·출입 즉시 차단	33
3	공동주택의 화재안전성능기준 제정 신설	34

4	창고시설의 화재안전성능기준 제정
5	소방시설관리업 등록기준 및 영업범위 세분화
6	총괄 소방안전관리자 선임 시행
7	식품위생 분야 종사자 건강진단 개선
8	가정용 저녹스보일러 저소득층 지원대상 확대
9	1회용품 사용규제 대상 등 확대
10	공동주택 음식물류 폐기물 감량화 정책 시행
11	광역처리시설 폐기물 반입수수료 인상
12	폐기물처리시설 설치의무자(산단 및 공장) 이행강제규정 등 마련
13	인공조명 빛방사허용기준 적용 시행
14	동물원 외 시설에서 야생동물 전시 금지

⑥ 문화·체육·관광

1	통합문화이용권(문화누리카드) 사업
2	관광산업 규제혁신 및 제도 개선
3	장애인 스포츠강좌 이용권 지원사업 확대 운영

① 경제·일자리·청년

2024년 달라지는 제도와 시책

① 경제·일자리·청년 분야

1. 지역화폐 동백전 동백플러스 가맹점 캐시백 혜택 조정

지역화폐 동백전(부산 지역사랑상품권)의 특별한 가맹점인 동백플러스 가맹점에 대한 **추가 캐시백 혜택**이 기존 2%에서, **3%로 조정**됩니다.

❖ (시행) 2024년 1월 1일

- ◇ (사업내용) 소상공인 매출증대를 위해 동백전 QR결제를 기반으로 가맹점과 부산시가 함께 혜택을 더 하는 동백전의 특별한 가맹점인 동백플러스 가맹점 운영
- ◇ (변경내용) 동백플러스 가맹점 모집 및 이용활성화를 위해 '24년부터는 기존 부산시에서 지원하던 추가 캐시백 2%를 **3%로 상향 조정**

2. 2024년 부산광역시 북구 생활임금제 확대 시행

부산 북구 근로자가 최소한의 인간적, 문화적 생활을 유지할 수 있도록 최저임금 이상인 **2024년 생활임금(시급 10,925원)**이 **2024.1.1.부터 시행**되어 북구 소속 근로자에게 적용됩니다.

❖ (근거) 「부산광역시 북구 생활임금 조례」, (시행) 2022년 10월 12일

- ◇ (금 액) 시급 **10,925원(일87,400원, 월2,283,325원)** ※ 일 8시간, 월 40시간 근무기준
- 2023년 생활임금(10,658원) 대비 2.5%↑
- ◇ (사업대상) 부산광역시 북구 소속 기간제 근로자(구비 100% 사업)
- ◇ (사업시행) 2024. 1. 1. ~ 계속

3. 자동차세 연세액 납부(연납) 공제이자를 축소

선납 이자보전 취지에 부합하고 변화된 경제환경을 반영하여 **자동차세 연납 공제율**을 **5%로 축소**합니다.

❖ (근거) 「지방세법 시행령」 제125조, (시행) 2024년 1월 1일

현 행
<ul style="list-style-type: none"> • 자동차세 연납공제금액 - 연세액 × (연납대상기간 / 365)의 7%

- ◇ (연납공제율) (2023년) 7% → (2024년) **5%** → (2025년~) 3%

4. 출산장려를 위한 주택 구입 취득세 감면

세 무 1 과
051-309-4192

출산장려 시책으로 **출산 가구 주택에 대한 취득세 감면**을 통해 출산가구의 주택 취득 부담을 줄이고 더 나은 출산환경을 제공하고자 합니다.

❖ (근거) 「지방세특례제한법」 제36의5, 제177의2 (시행) 2024년 1월 1일

신	설
<p>□ 출산 장려 및 양육지원을 위한 주택 취득세 감면</p> <p>○ 감면 대상 : '24.1.1. ~ '25.12.31. 자녀를 출산한 부모</p> <p>○ 감면 요건 :</p> <ul style="list-style-type: none"> - ① 자녀 출산 후 5년 이내 양육용 주택을 취득하거나, 주택을 취득*한 후 1년 이내 출산하여 양육용 주택으로 사용하는 경우 *'24.1.1.이후 취득한 주택에 限 - ② 해당 주택을 취득하여 1가구1주택자에 해당하는 경우 - ③ 주택가액 12억 이하 <p>○ 감면율 : 취득세 100% (500만원 한도) ※ 100% 감면시 부과되는 최소납부세제(15%)도 제외</p>	

5. 납부지연가산세, (중)가산금을 납부지연가산세로 명칭 통합

세 무 1 과
051-309-4242

지방세 과세 체계를 합리화하기 위하여 지방세 납부를 지연한 경우 부과되는 **기존 납부지연가산세, 가산금, 중가산금**을 '**납부지연가산세**'로 명칭을 통합합니다.

❖ (근거) 「지방세기본법」 제55조, (시행) 2024년 1월 1일

현	행	변	경
<ul style="list-style-type: none"> • 지방세 납부를 지연할 경우 - '납부지연가산세, (중)가산금'으로 각각 운영 		<ul style="list-style-type: none"> • 지방세 납부를 지연할 경우 - '납부지연가산세'로 명칭 통합 운영 	

6. 부산광역시 북구 청년 연령 상향에 따른 지원대상 확대

저출산 고령화 등 인구구조의 변화 및 청년정책 지원 대상의 폭 확장을 위해 **2024년 1월 1일부터 청년 연령이 상향**됩니다.

❖ (근거) 「부산광역시 북구 청년지원 기본 조례」, (시행) 2024년 1월 1일

◇ (변경사항)

현	행
<ul style="list-style-type: none"> • (청년연령) 18세 이상 34세 이하 	

법령 제·개정 사항

- 「부산광역시 북구 청년지원 기본 조례」 개정 (2023.9.27. 공포, 2024.1.1. 시행)에 따른 청년 연령 상향 조정 (제2조 제1호) * (19세 이상 34세 이하 → 18세 이상 39세 이하)

◇ (관련사업)

사업명	사업개요
청년 자격시험 응시료 지원사업	(대상) 북구 거주 1년 이상인 18~39세 이하의 미취·창업 청년 중 기준중위소득 150% 이하에 해당하는 자 (내용) 연1회 1인1종 최대 10만원 자격시험 응시료 실비 지원 (단, 격년 신청 가능, 생애 최대3회 한정)
청년정책 네트워크 운영지원	(대상) 18~39세의 북구에서 활동(예정) 청년 (내용) 청년 네트워크 활동 지원 및 네트워킹 활성화

7 청년 창업가 키움 프로그램 운영

전문적·체계적인 프로그램 지원을 통해 **예비창업자와 창업기업이 경쟁력을 키우고 성공 가능성을 높일 수 있도록** 지원합니다.

❖ (근거) 「부산광역시 북구 청년일자리 창출 지원 조례」 (시행) 2024년 3월중

◇ (지원대상) 북구 거주 또는 활동중인 예비·초기 청년창업가 10여팀

◇ (지원내용) 맞춤형 창업 지원 프로그램 운영

- (아카데미) 사업계획서 작성, 사업모델 고도화, 피칭 역량 강화 등 엑셀러레이팅, 창업 전문기관 연계 및 자문 지원 등
- (지 원) 상표권 등록지원, (시)제품 테스트, 홍보 및 네트워킹 등

8. 40~50대 구직자 정규직 채용 촉진 신설

市 경제정책과
051-888-4372

중년층 및 끼인세대 구직자 채용 촉진과 기업 경영부담 완화를 위해, **40~59세 구직자를 정규직으로 채용하는 기업에 경상운영비 및 간접노무비를 지원**합니다.

❖ (근거) 「부산광역시 일자리창출 지원조례」 제6조, 「부산광역시 끼인세대 지원 조례」 제5조 (시행) 2024년 1월 1일

◇ (지원대상)

- (기 업) 부산 소재 중소·중견기업 중 다음 요건'에 해당하는 기업
- * 부산시 전략산업 기업, 부산시 인증기업(선도기업, 향토기업, 고용우수기업 등), 제조업 기업 등
- (구직자) 부산 거주 40~59세로 실업기간 3개월 이상 또는 실업급여 대상자

◇ (지원내용) 정규직 채용기업 경상운영비 및 간접노무비 지원

- (경상운영비) 교육훈련비, 홍보마케팅비, 안전관리비, 인사노무비 등
- (간접노무비) 채용직원 4대보험료 사업자 부담금

◇ (지원금액) 신규 채용 및 고용유지(6개월) 시 1인 최대 456만원

◇ (지원규모) 총 100명

9. 기업 연계 시니어 맞춤형 일자리 창출 지원 신설

市 경제정책과
051-888-4372

노년층 구직자 맞춤형 일자리 창출을 위해, **부산형 시니어 적합직무에 60세 이상 근로자를 채용**하면 **경상운영비 및 간접노무비를 지원**합니다.

❖ (근거) 「부산광역시 일자리창출 지원조례」 제6조 (시행) 2024년 1월 1일

◇ (지원대상)

- (기 업) 부산소재 중소·중견기업 중 부산형 시니어 적합직무'에 근로자 채용 기업
- * 은퇴자의 경력을 살릴 수 있거나 노년층 근무에 적합하면서 구인난 해소 필요성이 큰 직무 등 (경영·사무·금융·보험직, 보건·의료직, 영업직, 설치·정비·생산직 등 ※전문직, 단순·저숙련 등은 제외)
- (구직자) 부산 거주 60세 이상 구직자(정년 후 재채용 가능)

◇ (지원내용) 정규직·계약직(1년 이상) 채용기업 경상운영비 및 간접노무비 지원

- (경상운영비) 교육훈련비, 홍보마케팅비, 안전관리비, 인사노무비 등
- (간접노무비) 채용직원 사회보험료 사업자 부담금

◇ (지원금액) 신규 채용 및 고용유지(12개월)시 1인 최대 360만원

◇ (지원규모) 총 380명

10. 어구·부표 보증금제 시행

폐어구로 인한 해양오염(해양쓰레기)을 저감하고 자원피해(유령어업)를 예방하기 위해 **어구·부표 보증금제**를 **시행**합니다.

❖ (근거) 「수산업법」 제81조, (시행) 2024년 1월 12일

◇ (사업대상) 통발어구(장어통발 제외) ※ 부표자망 등으로 단계적 확대

◇ (사업내용)

- 2024.1.12.부터 보증금 부가 및 표시 부착 어구 판매
- 각 지자체별 반납장소에 표시가 부착된 어구 반환 시 보증금 환급

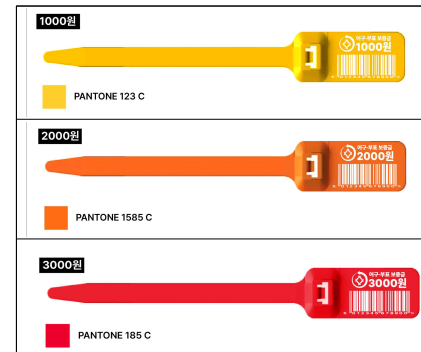

2024년 달라지는 제도와 시책

② 도시·교통

② 도시·교통 분야

1. 시내버스운송약관 '음식물 반입규정' 신설

시내버스 운송약관 내에 불결, 악취 등 다른 여객에게 피해를 유발하거나 일회용 용기 등에 담긴 **음식물 등의 반입에 대한 기준을 신설**하여 쾌적한 이용환경을 조성합니다.

❖ (시행) 2024년 1월 1일

◇ (기준) 시내버스 운송약관 내 음식물 반입 관련 규정 없음

◇ (신설) 시내버스 운송약관 내 음식물 반입 규정(별표1)

[별표 1]

시내버스 음식물 반입 규정

1. 반입금지 음식물

구 분	내 용
적용기준	가벼운 충격(의자 등에 부딪히거나, 실수로 바닥에 떨어뜨린 경우 등)으로 인해 내용물이 밖으로 흐르거나, 썰 수 있는 음식물 또는 포장되어 있지 않은 음식물
적용대상	1) 일회용 용기에 담긴 뜨거운 음료나 얼음 등 음식물 2) 일회용 용기에 담긴 치킨, 떡볶이 등 음식물 3) 여러 개의 일회용 용기를 운반하는 상자 등에 담긴 음식물 4) 뚜껑이 없거나 빨대가 꽂힌 캔, 플라스틱 병 등에 담긴 음식물

※ 일회용 용기 : 일명 “테이크아웃 컵”

2. 반입허용 음식물

구 분	내 용
적용기준	차내에서 취식할 목적이 아닌, 단순히 운반하기 위해 소지하고 타는 포장된 음식물 또는 식재료 등
적용대상	1) 종이상자 등으로 포장된 치킨, 피자 등 음식물 2) 뚜껑이 닫힌 플라스틱 병 등에 담긴 음료 3) 따지 않은 캔에 담긴 음식물 4) 밀폐형 텀블러, 보온병 등에 담긴 음식물 5) 비닐봉지 등에 담긴 채소, 어류, 육류 등 식재료 (시장 등에서 구입, 운반하는 소량의 식재료 등)

2. 법인 승용자동차 전용번호판(연녹색) 도입 신설

市 택시운수과
051-888-4041

법인 및 공공이 사용하는 **업무용자동차의 사적사용 및 세금탈루 등을 방지**하기 위하여 타 번호판과 구분되고 시인성이 높은 **법인업무용 자동차 등록번호판(연녹색)을 도입**합니다.

❖ (근거) 「자동차등록번호판 등의 기준에 관한 고시 일부개정안」, (시행) 2024년 1월 1일

◇ **대상자동차 : 8천만원이상 법인승용차**(신규는 출고가액, 이전은 과세표준액 기준)

- **법인 소유, 법인이 리스·렌트한 차량과 공용차량이 대상**

· (법인 소유) 자동차등록신청서 상 소유자가 법인(성명, 법인등록번호)인 승용차

※ 운수사업용(택시, 버스, 렌트 등) 및 리스사 소유 승용차는 제외

· (법인 리스) 리스사 소유 승용차 중 법인이 임차한 차량

· (법인 렌트) 렌트사 소유 승용차 중 법인이 임차(1년 이상)한 차량

· (공용 차량) 관용 차량(등록신청서 상) 또는 번호판 고시 제1조의2제5호가목에 따른 기관들이 임차(리스·렌트)한 차량

◇ **시행시기 : 2024. 1. 1.부터**

- 시행일 이후 신규·이전 등록 차량, 임차계약 차량 및 희망차량

◇ **번호판색상 : 연녹색바탕에 검정색문자**

현 행	변 경
<ul style="list-style-type: none"> 일반자동차와 동일 흰색바탕에 검정색 문자 	<ul style="list-style-type: none"> 법인 승용자동차 전용번호판 연녹색바탕에 검정색 문자
	

법령 제·개정 사항

- 자동차등록번호판 등의 기준에 관한 고시 일부개정안(국토교통부)
 - 제1조의2(정의) 법인업무용 자동차 신설
 - 제1조의3(번호판의 종류) 법인업무용 자동차번호판 신설
 - 제4조(번호판의 색상) 법인업무용 자동차번호 색상 신설(연녹색바탕에 검은색 문자)

3. 공중이용시설 친환경자동차 전용주차구역 및 전기자동차 충전시설 설치 의무 시행

「부산광역시 환경친화적 자동차 보급 촉진 및 이용 활성화에 관한 조례」시행에 따라 **공중이용시설 친환경자동차 전용주차구역 및 전기자동차 충전시설 설치 의무**가 적용됩니다.

❖ (시행) 2024년 1월 28일

◇ **법령개정으로 공중이용시설 전용주차구역 및 충전시설 설치 의무 적용 시행**

- 근거 : 「환경친화적 자동차의 개발 및 촉진에 관한 법령」

「부산광역시 환경친화적 자동차 보급 촉진 및 이용 활성화에 관한 조례」

◇ **충전시설 의무설치 : 미이행시 이행강제금 부과 (3천만원 이하)**

현 행
<ul style="list-style-type: none"> 대상 : 주차단위구획 100개 이상
<ul style="list-style-type: none"> 설치비율 <ul style="list-style-type: none"> - 신축 <ul style="list-style-type: none"> ① 전용주차구역 : 규정없음 ② 충전시설 : 주차단위구획 200으로 나눈 수 이상 (100개이상시설 : 급속1기 이상) - 기축 <ul style="list-style-type: none"> ① 전용주차구역 : 규정없음 ② 충전시설 : 규정없음

2024년 달라지는 제도와 시책

③ 보건·복지

③ 보건·복지 분야

1. 기초생활수급자 선정기준 상향 및 긴급복지 등 생계비 인상

수급자 선정기준이 상향(중위30%→32%)되고 기준 중위소득 인상^{6.09%} 등으로 최저생활 보장성이 강화되며, 위기상황으로 생계유지 등이 곤란한 저소득층에 긴급생계비 등을 지원하는 생계지원금이 인상됩니다.

❖ (근거) 「국민기초생활보장법」 제6조의 3, (시행) 2024년 1월 1일

현 행
<ul style="list-style-type: none"> • (생계급여) 4인 가구 162.1만원(30%) • (의료급여) 중증장애인에 대한 부양의무자 기준 적용 • (주거급여) 4인 가구 253.8만원(47%)
<ul style="list-style-type: none"> • (긴급복지) 생계지원금 4인 기준 단가 162.1만원

※ 2017년 이후 최초 생계급여 지원기준 상향

2. 일상돌봄서비스사업 확대 시행

돌봄필요중장년과 가족돌봄청년 삶의 질 향상을 위한 일상돌봄서비스사업 재가돌봄, 식사 영양관리, 심리지원이 5개 구에서 16개 구·군으로 확대 시행됩니다.

❖ (근거) 「사회서비스 이용 및 이용권 관리에 관한 법률」 제4조, (시행) 2024년 1월 중

- ◇ (지원대상) 돌봄필요중장년 및 가족돌봄청년
- ◇ (사업내용) 재가돌봄, 식사영양관리, 심리지원 등 서비스 지원
- ◇ (선정기준) 연령·가구·육구 기준 만족자(소득·재산 기준 무관)
※ 소득수준에 따른 본인부담금 차등 부담
- ◇ (신청방법) 주소지 관할 읍면동 행정복지센터 신청·접수 ※ 전자바우처 방식

현 행
<ul style="list-style-type: none"> • 시행 지자체 : 5개구 - 영도구, 남구, 북구, 해운대구, 수영구

3. 「부산, 함께돌봄」 병원안심동행 서비스 시행

신설

주민복지과
051-309-4364

병원 이용에 어려움이 있는 퇴원환자 어르신 등을 대상으로 **병원이동, 접수·수납·진료, 귀가동행 등의 서비스를 지원**합니다.

❖ (근거) 「부산광역시 지역사회통합돌봄 조례」, (시행) 2024년 2월

- ◇ (지원대상) 병원 이용 및 이동에 어려움이 있는 돌봄 필요 어르신 등
- ◇ (서비스 수행기관) 지역사회활센터
- ◇ (지원내용)
 - 병원안심동행서비스 제공을 위한 '동행매니저' 양성 실시
 - 병원이동, 접수·수납, 진료 등 출발부터 귀가까지 동행 지원
- ◇ (서비스비용) 1시간 15천원, 초과 30분당 7.5천원
 - 중위소득 50%까지 무료, 그 외 전액 자부담으로 서비스 이용 가능
- ◇ (신청방법) 주소지 동 행정복지센터

4. 「부산, 함께돌봄」 퇴원환자안심돌봄 서비스 시행

신설

주민복지과
051-309-4364

병원 퇴원 후 돌봄이 필요한 대상자에게 **가사, 일상생활 지원 등 돌봄서비스를 제공**하여 건강한 일상회복을 지원합니다.

❖ (근거) 「부산광역시 지역사회통합돌봄 조례」, (시행) 2024년 2월

- ◇ (지원대상) 수술, 중증질환 등 퇴원환자로 일상생활에 어려움이 있는 사람 등
- ◇ (지원내용) 전문 돌봄인력 파견을 통한 집중 돌봄서비스
 - 청소, 식사준비, 세탁 등 가사 및 세면, 구강관리, 이동도움 등 신체활동 지원 등
 - 1일 4시간, 주5일, 1개월(4주) 지원
- ◇ (서비스비용) 1시간 16,600원
 - 중위소득 50%까지 무료, 그 외 전액 자부담으로 서비스 이용 가능
- ◇ (신청방법) 의료기관 또는 주소지 동 행정복지센터 신청

5. 고독사 위험군 지원 확대

고독사 위험군을 고독사 위험으로부터 보호할 수 있는 **지원체계 마련을 위한** 고독사 위험군 지원사업이 **시행**됩니다.

❖ (근거) 「고독사 예방 및 관리에 관한 법률」 제4조, 제13조 (시행) 2024년 상반기

- ◇ (사업대상) 고독사 위험군으로 선별·관리하는 대상자 ※ 고독사 위험도 판단도구 적용
- ◇ (사업내용)
 - 고독사 위험군 발굴·관리 : 고독사 위험군 발굴, 판단도구 활용 위험군 선별·관리
 - 민간협력 안부확인 : 인적 자원망 활용 안부확인, ICT 활용 모니터링 등
 - 생애주기별 서비스 연계 지원 : 청년, 중장년, 노인, 사망자 등 생애주기에 따른 서비스 및 돌봄 지원
 - 고독사 예방·관리 : 고독사 예방을 위한 조례 개정 등

현 행

- 시범사업 시행 지자체 : 6개 구
- 중구, 서구, 동구, 사하구, 사상구, 수영구

6. 노인 맞춤형돌봄서비스 지원 확대

일상생활 영위가 어려운 **취약노인**에게 **맞춤형 돌봄서비스를 제공**하여 노인의 기능·건강유지 및 악화 예방을 통해 안정적인 노후생활을 제공합니다.

❖ (근거) 「노인복지법」 제27조2, (시행) 2024년 1월 1일

- ◇ (지원대상) 돌봄이 필요한 65세 이상의 국민기초생활수급자, 차상위계층 등
- ◇ (지원내용) 개인별 돌봄 욕구, 필요 정도에 따라 안전지원, 사회참여, 생활교육, 일상생활지원, 연계서비스 등 제공
- ◇ (지원대상 인원 및 중점돌봄군 돌봄시간 확대)

현 행(2023)

- 지원대상 : 2,436명
(일반군 및 중점군 2,386명, 특화 50명)
- 중점돌봄군 돌봄시간 : 월 16시간

- ◇ (신청방법) 주소지 동 행정복지센터

7. 노인 일자리 수당(활동비) 상향 지원

주 민 복 지 과
051-309-5244

노인일자리 참여자 월 활동비를 최소 2만원에서 최대 4만원까지 인상하여 지원합니다.

❖ (근거) 「노인복지법」 제23조 및 「저출산고령사회기본법」 제11조, (시행) 2024년 1월 1일

- ◇ (지원내용) 65세 이상 노인일자리 참여자 활동비 지급 * 노인일자리 유형별 상이
- 2024년 노인일자리 참여자 모집인원 : 총 3,811명('23년 대비 96명 증)
 - ⇒ 공익활동 2,923명, 사회서비스형 572명, 시장형 316명
 - 공익활동 : 월 30시간 11개월 활동(노노케어, 보육시설 봉사, 스쿨존 교통지원봉사 등)
 - 사회서비스형 : 월 60시간(주 15시간) 10개월 활동(노인시설지원, 공공행정 업무지원 등)
 - 시장형 : 참여자와 사업자간 계약서 따름(매장운영 등)

◇ (지원액 인상)

현 행	변 경
<ul style="list-style-type: none"> · 공익활동 월 27만원 · 사회서비스형 월 59.4만원 	<ul style="list-style-type: none"> · 공익활동 월 29만원 · 사회서비스형 월 63.4만원

8. 부산 북구 참전명예수당 지급 신설

복 지 정 책 과
051-309-4316

국가에 공헌하고 헌신한 참전유공자를 예우하기 위해 북구 참전명예수당 지급을 시작합니다.

❖ (근거) 「부산광역시 북구 참전유공자 예우 및 지원에 관한 조례」 제6조, (시행) 2023년 3월 29일

◇ (사업목적)

- 국가에 공헌하고 헌신한 참전유공자에 대한 예우 및 지원

◇ (지원대상)

- 부산 북구에 거주하는 65세 이상의 참전유공자 중 기초생활보장수급자

◇ (지급액) 1인당 월 20,000원

현 행	변 경
<ul style="list-style-type: none"> · 참전유공자 대상 지급수당 - 부산시 참전명예수당(월 100,000원) 	<ul style="list-style-type: none"> · 참전유공자 대상 지급수당 - 부산시 참전명예수당(월 100,000원) - 부산시 북구 참전명예수당(월 20,000원)

9. 부산시 보훈명예수당 지급액 인상

국가유공자의 명예를 선양하고 보훈대상자를 예우하기 위한 부산시 보훈명예수당 지급액이 인상됩니다.

❖ (근거) 「부산광역시 보훈문화 기본조례」 제7조, (시행) 2023년 7월 5일

현 행
<ul style="list-style-type: none"> · 2023년 보훈명예수당 급여액 - 월 30,000원

10. 부산형 소아 응급의료 인프라 구축

야간·휴일 소아진료 인프라 확충 및 안정적인 소아진료를 위해 달빛어린이병원 등 운영 확대 및 지원 강화로 환자 증상 단계별 소아진료 체계를 구축합니다.

❖ (근거) 「부산광역시 달빛어린이병원 지원 조례」 제4조, 「부산광역시 응급의료에 관한 조례」 제4조의 3 (시행) 2024년 1월 1일

◇ (사업목적) 소아전문인력 확보로 안심하고 진료받을 수 있는 환경 조성

◇ (사업내용) 소아전문응급의료센터 1개소, 대학병원 2개소, 달빛어린이병원 5개소 이상

구 분	진료기관
중증환자	소아전문응급의료센터
중등증환자	24시간 소아응급진료기관
경증환자	달빛어린이병원

11. 아동발달지원계좌 지원 사업

아동 청소년과
051-309-5116

저소득층 아동의 사회진출 시 소요되는 초기비용 마련을 위한 **자산형성지원**을 위하여 국가가 **월 10만원 내 1:2 매칭으로 지원**합니다.

❖ (근거) 「아동복지법」 제42조, 제43조 (시행) 2024년 1월 1일

- ◇ (지원대상) 만18세 미만 아동복지시설, 공동생활가정, 장애인시설아동, 가정위탁아동 및 만18세 미만 중위소득 50% 이하(생계, 의료, 주거, 교육 급여) 기초생활수급 가구 아동

현 행	변 경
<ul style="list-style-type: none"> • (대상) 만12세~17세 중위소득 40% 이하 (생계, 의료급여)기초생활수급가구아동 	<ul style="list-style-type: none"> • (대상) 만18세 미만 중위소득 50% 이하 (생계, 의료, 주거, 교육급여) 기초생활수급가구아동

12. 유치원·어린이집 및 학교 주변 금연구역 확대

市 건강정책과
051-888-3401

기존 유치원과 어린이집 시설의 경계선으로부터 10미터 이내의 구역을 금연구역으로 지정하고 있으나, **유치원·어린이집 및 초·중·고등학교 시설의 경계선으로부터 30미터 이내의 구역을 금연구역으로 지정**하도록 확대 및 신설되었습니다.

❖ (근거) 「국민건강증진법」 제9조 제6항, (시행) 2024년 8월 17일

- ◇ **금연구역에서 흡연하는 경우에는 과태료가 부과됨**

- 학교 시설의 경계선 30미터 이내의 구역 등 법령으로 지정된 금연구역에서 흡연을 한 사람은 과태료 10만원 부과

현 행	변 경
<ul style="list-style-type: none"> • 유치원과 어린이집 시설의 경계선으로부터 10미터 이내의 구역(일반 공중의 통행·이용 등에 제공된 구역) 	<ul style="list-style-type: none"> • 유치원과 어린이집 시설의 경계선으로부터 30미터 이내의 구역(일반 공중의 통행·이용 등에 제공된 구역) - 확대 • 초·중·고등학교 시설의 경계선으로부터 30미터 이내의 구역(일반 공중의 통행·이용 등에 제공된 구역) - 신설

13. 자립준비청년(보호종료아동) 자립수당 인상

양육시설 퇴소 또는 가정위탁 종료된 **자립준비청년(보호종료아동)**의 경제적 부담을 완화하고 안정적 자립생활을 위하여 **자립수당을 인상** 지원합니다.

❖ (근거) 「아동복지법」 제38조, (시행) 2024년 1월 1일

- ◇ (지원대상) 아동복지시설 퇴소 또는 가정위탁종료 등 보호종료 5년 이내의 자로,
- 만18세 이후 만기 또는 연장보호 종료자(단, 2018.8월 이후 보호종료된 자)
- 보호종료일을 기준으로, 과거 2년 이상 연속하여 보호를 받은 자

현 행
<ul style="list-style-type: none"> • (지원금액) 월40만원(보호종료일로부터 5년)

14. 청소년쉼터 등 퇴소청소년 자립수당 지급기간 연장

가정 밖 청소년 자립지원을 위해 **청소년 쉼터, 자립지원관 퇴소 청소년 자립지원수당 지원대상, 지원 기간(3→5년), 대상 쉼터를 확대 운영**합니다.

❖ (근거) 「청소년복지 지원법」 제16조, (시행) 2024년 1월 1일

- ◇ (지원대상) 청소년쉼터, 자립지원관 퇴소 3년 이내의 청소년
- 만 18세 이후 퇴소한 자(22년 1월 이후 퇴소자에 한함)
- 퇴소일 기준, 과거 3년 동안 2년 이상 보호받은 자(직전 6개월 연속하여 보호)

현 행
<ul style="list-style-type: none"> • (지원대상) 청소년쉼터 퇴소 청소년
<ul style="list-style-type: none"> • (지원기간) 최대 36개월 지원 - 지원금액: 월 40만원
<ul style="list-style-type: none"> • (대상쉼터) 단기, 중장기

15. 최종증 발달장애인 단계별 1:1 돌봄 체계 구축

신설

市 장애인복지과
051-888-3222

타인에게 위해 등으로 기존 돌봄 연계가 어려웠던 **최종증 발달장애인 대상 단계별 1:1돌봄 체계가 구축**되어 돌봄 사각지대에 있는 장애인과 가족의 삶의 질이 향상됩니다.

※ '23.12월 기준 보건복지부 연구용역 진행 중으로 세부 내용 변동 가능

❖ (근거) 「발달장애인법」 제29조의3, (시행) 2024년 6월

◇ (수혜대상) 만18세이상 65세 미만 발달장애인

◇ (사업내용) 최종증 발달장애인 대상 단계별 1:1 돌봄 체계 구축지원

- 단계별 돌봄 지원 : (주간돌봄) 1단계, 2단계 지원, (24시간 돌봄) 3단계 지원

유 형 Ⅰ	유 형 Ⅱ
<ul style="list-style-type: none"> (주간돌봄) <ul style="list-style-type: none"> 1단계 그룹형 1:1 지원 2단계 개별 1:1 지원 	<ul style="list-style-type: none"> (24시간 돌봄) <ul style="list-style-type: none"> 3단계 24시간 개별 1:1 돌봄 지원 낮활동1:1지원+주거지원.야간돌봄

16. 여성장애인 출산비용지원금 인상

복 지 정 책 과
051-309-4324

비장애여성에 비해 임신과 출산 시 추가적으로 비용이 소요되는 **여성장애인에게 지원**하는 **출산비용지원금이 인상**됩니다.

❖ (근거) 「장애인복지법」 제7조, (시행) 2024년 1월 1일

◇ (지원대상)

- 장애인복지법 제32조에 따른 등록 여성장애인(외국인 등록장애인 포함)이면서,
- 2024년 1월 1일 이후 출산한 자 또는 2024년 1월 1일 이후 임신기간 4개월 이상의 태아를 유산·사산한 자

◇ (지원내용)

현 행	변 경
<ul style="list-style-type: none"> (지원금액) 태아 1인 기준 1백만원 (지급방법) 계좌 입금 	<ul style="list-style-type: none"> (지원금액) 태아 1인 기준 1.2백만원 (지급방법) 계좌 입금

◇ (신청방법)

- 신청권자 : 여성장애인 본인 또는 그 가족
- 신청방법
 - ① 여성장애인의 주민등록지를 관할하는 읍·면·동 행정복지센터 방문
 - ② 온라인 신청 : 정부24, 복지로

- 필요서류

- ① 신청자 및 대리인 신분증
- ② 신청서
- ③ 출생증명서 또는 출생사실이 기재된 주민등록등본(가족관계등록부) 또는 의료기관 발행 사산 진단서 중 1부

17. 장애인복지관 무료급식 지원

저소득장애인의 결식 예방과 안정된 식생활 지원을 위해 **장애인복지관을 이용**하는 **저소득장애인에게 무료로 점심 식사를 제공**합니다.

❖ (근거) 「장애인복지법 제30조」, (시행) 2024년 상반기

◇ (사업목적) 저소득장애인의 결식 예방 및 지역사회 돌봄 강화

◇ (지원대상) 장애인복지관을 이용하는 저소득(기초수급자, 차상위계층)장애인

◇ (지원내용) 점심 무료 제공 ▶ 주5일 1인 1식(중식)

◇ (수행기관) 17개 장애인복지관

18. 부산시 장애인치과센터 상시 운영

시민의 의견을 반영한 장애인구강진료 인프라 확충 및 공공의료원의 구강진료체계 역할강화를 위해 **부산의료원의 장애인치과센터를 상시 운영**합니다

❖ (근거) 「구강보건법」 제6조·제7조, (시행) 2024년 1월 이후

◇ (부산의료원) 장애인 구강진료시스템 변경 * 주1일→주5일

- (대상) 중·경증 등 장애인의 구강진료 수요자
- (계획) 사업지원(위탁) : 치과 의사 등 구강전문인력 채용으로 체계 보완

현 행
<ul style="list-style-type: none"> · 부분 장애인구강진료 - 매주 목요일, 주1일
<ul style="list-style-type: none"> · 비상근 치과 의사 1인 근무 - 치과위생사 2인 지원

법령 제·개정 사항

- 부산광역시 구강건강증진 조례 일부개정 : 2023.10.11. 공포
- (제6조의 3) 위탁근거 마련

19. 자살예방 상담전화 '109'로 통합 운영

市 건강정책과
051-888-3341

자살예방 상담 전화번호 기존 4자리(1393) 번호 등에서 기억하기 쉬운 **세자리(109)**로 단축, 통합 운영됩니다.

❖ (근거) '23.10.23. 국민통합위원회·보건복지부·과학기술정보통신부 합동 발표 (시행) 2024년 1월 1일

◇ 자살예방 상담전화 '세 자리 통합 상담번호 구축'

현 행	변 경
<ul style="list-style-type: none"> 자살예방 상담번호 [1393] 	<ul style="list-style-type: none"> 자살예방 상담번호 [109]
<ul style="list-style-type: none"> 인지도가 낮고 상담사 부족 등으로 타기관 상담 병행 정신건강 상담전화 ☎1577-0199 생명의 전화 ☎1588-9191 청소년 전화 ☎1388 	<ul style="list-style-type: none"> 기억하기 쉽고 긴급성을 담은 번호 [109] 하나로 통합 안내 - '119'와 같이 자살이 '구조가 필요한 긴급한 상황'으로 '①한 명의 생명도, ②자살 zero, ③구하자'라는 의미 포함

※ '24년 1월부터는 자살 사건 보도 시, 자살예방 관련 기관 정보나 긴급도움 요청과 관련하여 다음과 같이 "안내 문구" 변경

현 행	변 경
<p>우울감 등 말하기 어려운 고민이 있거나 주변에 이런 어려움을 겪는 가족·지인이 있을 경우 자살예방 상담전화 ☎1393, 정신건강 상담전화 ☎1577-0199, 생명의 전화 ☎1588-9191, 청소년 전화 ☎1388, '청소년 모바일 상담 '다 들어줄 개' 어플 등에서 24시간 전문가의 상담을 받을 수 있습니다.</p>	<p>우울감 등 말하기 어려운 고민이 있거나 주변에 이런 어려움을 겪는 가족·지인이 있을 경우 자살예방 상담전화 ☎109에서 24시간 전문가의 상담을 받을 수 있습니다.</p>

20. 환자 처방 시 마약류 투약 내역 확인 의무화

의사가 특정 마약류 처방시 **의무적**으로 **환자의 투약내역을 확인**하도록 하여 환자의 의료쇼핑을 통한 **마약류의 오남용을 방지**할 수 있도록 법률이 개정됩니다.

❖ (근거) 「마약류 관리에 관한 법률」 제30조, (시행) 2024년 6월 14일

◇ (현행) 환자의 최근 1년간 마약류 의약품 투약이력을 조회하여 과다·중복처방 등 오남용이 우려되는 경우 처방 또는 투약을 하지 않을 수 있음

◇ (개정) 의사가 특정 마약류 처방시 의무적으로 환자의 투약이력을 확인하도록 함

- 의료현장의 제도 수용성을 고려하여 오남용 우려가 높은 약물군부터 의무화 대상 약물을 대통령령으로 정함
- 단서 조항으로, 예외 상황을 규정 (응급상황 및 오남용 우려가 없는 경우)

현 행
<ul style="list-style-type: none"> 마약류취급의료업자는 투약내역을 확인한 결과 마약류 오남용이 우려되는 경우에 처방 또는 투약을 하지 아니할 수 있다.

법령 제·개정 사항

- 마약류 관리에 관한 법률 제30조 제2항
 - 마약류취급의료업자는 대통령령으로 정하는 마약 또는 향정신성의약품을 기재한 처방전을 발급하는 경우에는 식품의약품안전처장 및 통합정보센터의 장에게 투약 내역의 제공을 요청하여 확인하여야 한다. 다만, 긴급한 사유가 있거나 오남용 우려가 없는 경우 등 대통령령으로 정하는 경우에는 그러하지 아니하다.

21. 병원 병상 및 개설 사전심의 제도 시행

보 건 행 정 과
051-309-7052

종합병원 개설 준비단계에서 사전심의를 시행하는 등 지역내 적정 수준의 병상 유지와 지역완결형 의료체계 구축을 위한 병상관리제도 시행으로 의료질 향상을 제고하고자 합니다.

❖ (근거) 「의료법」 제60조, (시행) 2024년 1월 1일

◇ (대상자) 병원급 이상 의료기관의 병상을 신증설하고자 하는 자

- 일반/요양병상 신증설을 위해 의료기관 개설허가 및 변경(병상증설)허가를 신청하고자 하는 자

※ 정신/치과/한방/재활 병상은 제외

◇ (사업내용) 부산지역 내 적정 수준의 병상 유지·관리

- 제3기 부산광역시 병상수급 및 관리계획에 따른 의료기관 병상 신증설 관리
- 종합병원 개설에 대한 사전심의 제도 시행

현 행	변 경
<ul style="list-style-type: none"> • 종합병원 개설단계에서 본심의만 실시 - 관련시설을 모두 갖춘 후 본심의 시행 	<ul style="list-style-type: none"> • 종합병원 개설시 사전심의 및 본심의 실시 - 부지·건물 매입 및 건축허가 신청전 (사전)심의 실시
<ul style="list-style-type: none"> • 병원급 이상 의료기관 허가 기준 - 의료법에 따른 시설기준 적합시 개설가능 	<ul style="list-style-type: none"> • 병원급 이상 의료기관 허가 기준 - 시설기준 및 병상관리계획 적합시 개설가능

법령 제·개정 사항
<ul style="list-style-type: none"> • 의료법 제33조 제4항 - 종합병원을 개설하려면 시·도 의료기관개설위원회 사전심의 및 본심의를 거쳐 시도지사의 허가를 받아야 한다. • 의료법 제33조 제5항 - 300병상 이상 종합병원을 개설하려면 보건복지부장관의 승인을 받아야 한다.

2024년 달라지는 제도와 시책

④ 여성·출산·보육

4. 여성·출산·보육 분야

1. 부산시 다자녀가정 교육지원포인트 지원

신설

市 창조교육과
051-888-2004

다자녀가정의 자녀 교육비에 대한 경제적 부담 경감을 통해 아이 키우기 좋은 출산·양육 환경을 조성합니다.

❖ (근거) 「부산광역시 다자녀가정 우대 및 지원에 관한 조례 제5조」 및 「부산광역시교육청 다자녀가정 학생 교육비 지원에 관한 조례 제8조」, (시행) 2024년 5월 20일

- ◇ (사업목적) 다자녀가정의 교육비 부담 경감을 위한 교육지원포인트 지급
- ◇ (사업대상) 자녀 중 1명 이상이 2006년생~2017년생(초·중·고 학령 자녀)인 부산 다자녀가정
- ◇ (사업내용) 교육지원포인트 지급(동백전, 연 1회)
 - (2자녀) 300천원, (3자녀 이상) 500천원
- ◇ (사 용 처) 학습교재(도서)비, 학습공간비(스터디카페, 독서실), 예체능 학원비 등

2. 첫만남이용권 지원 확대

주민복지과
051-309-4372

출생순위별 첫만남이용권을 지급하여 생애초기 아동양육에 따른 경제적 부담을 경감하고자 합니다.

❖ (근거) 「저출산고령사회기본법」 제10조, (시행) 2024년 1월 1일

- ◇ (지원대상) 출생신고 후 정상적으로 주민등록번호를 부여받은 아동
- ◇ (지원내용) 출생순위에 따른 국민행복카드 바우처 포인트 지급
 - 첫째 출생아 200만원, 둘째 이후 출생아 300만원

현 행	변 경
• 모든 출생아 200만원 바우처 지급	• 첫째 출생아 200만원 바우처 지급 • 둘째 이후 출생아 300만원 바우처 지급

- ◇ (신청방법) 아동 주민등록 주소지 주민센터, 온라인 복지로(bokjiro.go.kr)

3. 0~1세아 부모급여 지원 확대

2022년 1월 1일 이후 출생한 0세 아동에게 월 100만원, 1세 아동에게 월 50만원을 지급합니다.

❖ (근거) 「아동수당법」 제4조, (시행) 2024년 1월 1일

- ◇ (지급대상) 2022년 1월 1일 이후 출생한 0-1세아
- ◇ (지급/방식) 매월 25일 현금 지급(계좌 입금)

현 행
• 0세 70만원 지급 • 1세 35만원 지급

- ※ 어린이집 이용 시 0세 보육료 바우처 지원 후 부모급여와 보육료 차액만큼 현금 지원, 1세 보육료만 지원
- ◇ (신청방법) 아동 주민등록 주소지 주민센터, 온라인 복지로(bokjiro.go.kr)

4. 고위험 임산부 의료비 지원 대상 소득제한 요건 폐지

임산부 의료비 지원 강화를 위해 고위험 임산부 의료비 지원사업 대상의 소득제한 요건을 폐지하여 확대 시행합니다.

❖ (근거) 「모자보건법」 제3조, (시행) 2024년 1월 예정

- ◇ (지원대상) 19종 고위험 임신 질환*으로 진단받고 입원 치료 받은 임산부
 - * 조기진통, 분만관련 출혈, 중증임신중독증, 양막의조기파열, 태반조기박리, 전치태반, 절박유산, 양수과다증, 양수과소증, 분만전출혈, 자궁경부무력증, 고혈압, 다태임신, 당뇨병, 대사장해를 동반한 임신과다구토, 신질환, 심부전, 자궁내성장제한, 자궁및자궁의 부속기 질환
- ◇ (지원내용) 1인당 최대 300만원까지 입원 치료비 지원
- ◇ (변경내용) 소득수준과 상관없이 고위험 임산부 의료비 지원

5. 부산시 난임시술비 지원사업 시술기관 지역제한 폐지

건강증진과
051-309-7031

부산시 난임부부 난임시술 의료기관 선택권 강화를 위해 기존 부산시 협약의료기관으로 한정된 시술기관을 전국 보건복지부 지정 난임시술 의료기관으로 지역제한 요건을 폐지하여 확대 시행합니다.

❖ (근거) 「모자보건법」 제11조, (시행) 2024년 1월 예정

- ◇ (지원대상) 부산시 난임부부(기준 중위소득 180% 초과 가구)
- ◇ (지원내용) 체외수정 및 인공수정 시술비 최대 110만원 지원
- ◇ (변경내용) 지역제한 폐지하여 보건복지부 지정 전국 난임시술의료기관에서 시술 가능

6. 가임력 보존지원사업 시행

신설

건강증진과
051-309-7031

암 등 가임력 손상 우려 질병·질환자(AMH 1.0 미만) 대상으로 가임력 보존을 위한 의료비를 지원하여 환우 가정의 경제적 부담 경감 및 저출산 고령사회에 선제적 대응합니다.

❖ (근거) 「부산광역시 가임력보존지원 조례」 제4조, (시행) 2024년 1월 1일

- ◇ (지원대상) 기준 중위소득 180%이하, 난임이 우려되는 19~44세 질병·질환 기혼(사실혼 포함) 여성(암환자, AMH 1.0 미만)
- ◇ (지원내용) 연200만원 한도(배아 생성 및 보존·이식·동결 보관·난소 보호치료 비용)
- ◇ (지원기간) 1인 최대 연속 3년

7. 냉동난자 사용 보조생식술 지원

신설

건강증진과
051-309-7031

가임력 보존을 목적으로 냉동한 난자를 임신·출산을 위해 사용 할 경우, 보조생식술 비용 일부를 지원하여 신속한 임신을 지원합니다.

❖ (근거) 「모자보건법」 제11조, (시행) 2024년 4월 예정

- ◇ (지원대상) 난임진단 전이라도 냉동한 난자를 사용하여 임신을 원하는 부부(사실혼 포함)
- ◇ (지원내용) 냉동난자 해동 및 보조생식술 비용 일부(회당 1백만원, 부부당 2회까지)
- ◇ (신청방법) 주소지 관할 보건소 신청

8. 영유아 사전예방적 건강관리 강화

영유아 사전예방적 건강관리 강화를 위해 미숙아·선천성 이상아 의료비 지원과 선천성 난청 검사 및 보청기 지원 대상의 소득제한 요건을 폐지하여 확대 시행합니다.

❖ (근거) 「모자보건법」 제3조, (시행) 2024년 1월 예정

- ◇ (지원대상) 미숙아 및 선천성 이상아, 3세 미만 영유아
- ◇ (지원내용) 미숙아 및 선천성 이상아 의료비 중 전액본인부담금 및 비급여 진료비
(▲미숙아 몸무게에 따라 300~1,000만원, ▲선천성 이상아 500만원 상한 지원)
선생아 난청 선별 및 확진 검사비 일부 본인부담금, 양측 보청기 지원
(▲선별검사 최대2회, ▲확진검사비 7만원 한도, ▲양측보청기(개당131만원 한도)

◇ (변경사항)

구 분	현 행
미숙아·선천성 이상아 의료비 지원	<ul style="list-style-type: none"> • 기준 중위소득 180%이하 가구 • 선천성 이상아 의료비: 출생 후 1년 4개월 이내 입원하여 수술한 경우
선천성 난청 검사 및 보청기 지원	<ul style="list-style-type: none"> • 기준 중위소득 180%이하 가구

9. 유치원 및 초·중고 무상급식 단가 6% 인상 지원

'24년은 유치원 및 초·중고 무상급식단가를 전년도 본예산 대비 6% 인상하여 지원합니다.

❖ (근거) 「학교급식법」 제4조, (시행) 2024년 3월 1일

- ◇ (무상급식 추진경과) '11년 초등 1학년 무상급식 실시 → '14년 초등 전체 시행 → '17년 초·중·고등학교 전체 → '21년 초·중·고 전체 → '22년 유치원 및 초·중·고 전체
- ◇ (단가 인상) 유치원 및 초·중·고 급식단가 물가인상률 등 반영하여 전년도 대비하여 6% 인상 지원

(단위 : 원)

구분	유치원
2023년	2,750
2024년	2,920

10. 한부모가족 양육비 지원 확대

주 민 복 지 과
051-309-4371

저소득 한부모가족 아동양육비 지원을 위한 소득기준이 중위소득 **60%에서 63%로 상향**되어 **지원대상자 범위가 확대**되고 양육비 **지원금액이 인상**됩니다.

❖ (근거) 「한부모가족지원법」 제12조, (시행) 2024년 1월 1일

◇ (지원내용) 저소득 한부모가족자녀 아동양육비 지원

◇ (변경사항)

현 행	변 경
<ul style="list-style-type: none"> • (지원대상) <ul style="list-style-type: none"> - 기준중위소득 60% • (지원금액) <ul style="list-style-type: none"> - (한부모) 자녀 1인당 월 20만원 - (청소년한부모) 자녀 1인당 월 35만원 	<ul style="list-style-type: none"> • (지원대상) <ul style="list-style-type: none"> - 기준중위소득 63% • (지원금액) <ul style="list-style-type: none"> - (한부모) 자녀 1인당 월 21만원 - (청소년한부모) 0-1세 영아 양육시 월 40만원

11. 청소년부모 자녀 양육비 지원 확대

주 민 복 지 과
051-309-4375

청소년부모 가정의 자녀 양육부담 경감과 가정의 안정을 위한 아동양육비 지원 소득기준이 **중위소득 60%에서 63%로 상향**되고 **지원금액이 인상**됩니다

❖ (근거) 「청소년복지 지원법」 제18조의3, (시행) 2024년 1월 1일

◇ (지원내용) 청소년부모 가정의 자녀 아동양육비 지원

◇ (변경사항)

현 행	변 경
<ul style="list-style-type: none"> • (지원대상) 기준중위소득 60% • (지원금액) 자녀 1인당 월 20만원 	<ul style="list-style-type: none"> • (지원대상) 기준중위소득 63% • (지원금액) 자녀 1인당 월 25만원

12. 임산부 배려식 알리미 핑크라이트 기능 개선

임산부 배려식 알리미 핑크라이트가 기능 개선을 통해 **안정적인 시스템 구현과 임산부 편의도모, 다양한 임산부 지원 서비스 제공**을 위한 기반을 구축합니다.

❖ (시행) 2024년 상반기

구 분	현 행
발신기(비콘)	<ul style="list-style-type: none"> • 임산부가 보건소 방문하여 발급
임산부 신원확인	<ul style="list-style-type: none"> • 보건소에서 산모수첩 확인
기 능	<ul style="list-style-type: none"> • 발신기(비콘) 소지시 핑크라이트 점등, 음성송출
수신기	<ul style="list-style-type: none"> • 1대 (도시철도 내 좌석기등) • 외장배터리 사용
데이터 관리	
출산·보육정책	

2024년 달라지는 제도와 시책

⑤ 안전·환경·위생

⑤ 안전·환경·위생 분야

1. 시민안전보험 보장항목 확대 운영

예기치 못한 재난 및 사고로부터 생명, 신체의 피해를 입은 시민분들(등록 외국인 포함)의 생활 안정을 위해 시행중('22년~)인 **시민안전보험 보장항목에 상해진단위로금^{12세} 이하을 추가**하여 확대 운영합니다.

❖ (근거) 「부산광역시 시민안전보험 가입 및 운영 조례」 제4조, (시행) 2024년 2월 1일

◇ (보험기간) 2024. 2. 1. ~ 2025. 1. 31.

◇ (보험대상) 부산시에 주민 등록이 된 모든 시민(등록외국인 포함)

담보명
(1) 화재·폭발·붕괴 상해사망 (사태 포함)
(2) 화재·폭발·붕괴 상해후유장해 (사태 포함)
(3) 대중교통이용 중 상해사망 (전세버스 포함)
(4) 대중교통이용 중 상해후유장해 (전세버스 포함)
(5) 스쿨존 어린이 교통사고 부상치료비(1~14급)
(6) 감염병사망
(7) 자연재해 사망
(8) 사회재난 사망
(9) 상해진단위로금

2. 호우 예비특보 발효 시 하천 진·출입 즉시 차단

안 전 총 괄 과
051-309-4644

집중호우·태풍 등 최근 급증하고 있는 국지성 호우 및 돌발성 집중호우 시 호우 예비특보 시 신속한 사전통제를 통해 고립, 안전사고 등 인명피해를 사전에 예방하고자 함.

❖ 근거 : 하천 안전사고 예방 대책 매뉴얼

◇ 배경 및 목적

- 최근 이상기후 등 예상치 못한 국지성 호우로 급격한 수위상승, 하천 내 친수공간에서 발생하는 수난사고 등 안전사고 예방 필요
- 집중호우 시 지방하천 이용객 실종사고 발생 빈번에 따른 재발방지 필요
- *실종사고(부산) : 사상구 학장천('23.7.11.), 금정구 온천천('23.9.20.)

◇ 주요내용

- 호우예비특보 시 대천천 하천변 출입을 신속하게 선제적으로 통제하기 위해 원격 진출입차단시스템 구축 및 진출입차단시설 설치
- 사전통제 후 긴급재난문자(CBS) 송출 등 주민 홍보 실시

대천천 진출입차단시설 설치사업 개요(건설과 사업추진)	
<ul style="list-style-type: none"> 사업기간: 2023.8~2023.12 위 차: 화명동 2254번지 대천천 일원 규 모: 자동진출입시설 설치 N=21개소, 전기·통신공사 1식 사 업 비: 660백만원(시비) 	
안전총괄과	건설과
호우예비특보 시 원격차단	시설유지보수 및 현장점검

◇ 관련사진



진출입차단시설 설치 사진

3. 공동주택의 화재안전성능기준 제정

현행 화재안전기준에 부분적으로 산재해 있는 **공동주택과 관련된 규정을 통합**하여 공동주택의 구조, 거주 특성 및 화재 시 피난특성을 고려한 **공동주택 전용의 화재안전성능 기준을 제정**하였습니다.

❖ (근거) 공동주택의 화재안전성능기준(NFPC 608) (시행) 2024년 1월 1일

◇ 공동주택의 화재안전성능 기준 제정

- 공동주택에 대한 소방시설 설치기준 제정으로 공동주택의 화재안전 성능 강화

소방시설	주요내용
옥내소화전설비	호스릴 방식의 옥내소화전 설치
스프링클러설비	각 동이 주차장으로 서로 연결된 경우 스프링클러설비 기준개수 30개 적용 및 헤드 수평거리 2.6미터 적용 등
자동화재탐지설비	아날로그감지기 등 특수감지기 설치
피난구조설비	옥상 출입문 대형 피난구유도등 설치 및 주차장 중형 피난구유도등 설치
기타	세대 내 신속한 피난이 가능하도록 비상조명등 설치

4. 창고시설의 화재안전성능기준 제정

신설

市 소방재난본부
051-760-5725

현행 화재안전기준에 부분적으로 산재해 있는 **창고시설과 관련된 규정을 통합**하여 창고시설의 구조, 거주 특성 및 화재 시 피난특성을 고려한 **창고시설 전용의 화재안전성능 기준을 제정**하였습니다.

❖ (근거) 창고시설의 화재안전성능기준(NFPC 609) (시행) 2024년 1월 1일

◇ 창고시설의 화재안전성능 기준 제정

- 창고시설에 대한 소방시설 설치기준 제정으로 창고시설의 화재안전 성능 강화

소방시설	주요내용
소화기구	배전반과 분전반마다 소공간용 소화용구 설치
옥내소화전 및 소화수조	수원 기준 상향 (기준개수 * 5.2m³) ※ 그 외 용도 2.6m³
스프링클러설비	습식으로 하는 등 창고시설의 특성이 맞는 설치기준 마련
자동화재탐지설비 및 비상방송설비	전층경보방식 및 비화재보 예방을 위한 특수형 감지기 적용
유도등	피난구유도등 및 거실통로유도등은 대형 적용 지하층 및 무창층은 피난유도선 설치

5. 소방시설관리업 등록기준 및 영업범위 세분화

市 소방재난본부
051-760-5725

소방시설 점검에 대한 전문성 강화를 위해 **소방시설관리업의 등록기준 및 영업범위를 세분화**하였습니다.

❖ (근거) 「소방시설 설치 및 관리에 관한 법률 시행령」 제45조제1항, (시행) 2024년 12월 1일

◇ 소방시설관리업의 등록기준 및 영업범위 세분화

- 소방시설관리업을 전문과 일반으로 구분하여 등록, 영업범위를 나누어 정하여 소방시설 점검에 대한 전문성 강화

구분	전문소방시설관리업	일반소방시설관리업
자격구분	(주인력) 2명 소방시설관리사 + 5년 : 1명이상 소방시설관리사 + 3년 : 1명이상 (보조인력) 6명 고급, 중급, 초급점검자 각 2명 이상	(주인력) 1명 소방시설관리사 + 1년 : 1명이상 (보조인력) 2명 중급, 초급점검자 각 1명 이상
영업범위	모든 특정소방대상물	특급을 제외한 1급, 2급, 3급 소방안전관리대상물

6. 총괄 소방안전관리자 선임 시행

권원별로 소방안전관리자를 선임하여 화재안전관리를 강화하고, 권원별 소방안전관리자 외에 협의하여 업무를 총괄할 수 있는 **총괄소방안전관리자**를 별도로 두어 안전관리의 실효성 제고합니다.

❖ (근거) 「화재의 예방 및 안전관리에 관한 법률」 제35조, (시행) 2024년 12월 1일

◇ 총괄소방안전관리자 선임 시행

- 관리에 권원이 나누어진 경우 소방안전관리대상물 등급 이상의 총괄 소방안전관리자 선임(①권원별로 선임된 선임자 중에서 선임, ②별도로 선임)
- 소방안전관리자를 효율적으로 수행하기 위해 관계인, 총괄·권원별 소방안전관리자 공동소방안전관리 협의회 운영

구분	화재의 예방 및 안전관리에 관한 법률
명칭	총괄 소방안전관리자
대상	1. 복합건축물(지하층을 제외한 층수가 11층 이상 또는 연면적 3만제곱미터 이상인 건축물) 2. 지하가(지하의 인공구조물 안에 설치된 상점 및 사무실, 그 밖에 이와 비슷한 시설이 연속하여 지하도에 접하여 설치된 것과 그 지하도를 합한 것을 말한다) 3. 도매시장, 소매시장, 전통시장 <법률개정으로 기존에서 제외되는 대상> ① 복합건축물이 아닌 지상층 11층 이상의 고층 건축물(업무시설 등) ② 복합건축물 중 층수가 5층 이상 ~ 11층 미만의 건축물 ③ 복합건축물 중 연면적 5천㎡ 이상 ~ 3만㎡ 미만의 건축물
선임	• 신축 또는 소방관서장이 권원을 조정한 날로부터 30일 이내 • 총괄 소방안전관리자 / • 권원별 소방안전관리자 • 관계인
신고	• 선임한 날로부터 14일 이내 • 선임한 안전관리자 모두 신고
자격	건물 • 총괄소방안전관리자(특급, 1급, 2급) 권원 • 권원 규모별 차등
운영방법	• 의무이나 조정가능 • 총괄 및 권원별 소방안전관리자 선임하지 않고 1명의 소방안전관리만 선임 가능

7. 식품위생 분야 종사자 건강진단 개선

市 보건위생과
051-888-3391

식품위생 분야 종사자의 건강진단 항목 중 **전염성 피부질환을 삭제** 및 **파라티푸스**를 추가하는 한편, **건강진단의 검진일자 준수 부담이 완화**됩니다.

❖ (근거) 「식품위생분야 종사자 건강진단 규칙」 일부 개정, (시행) 2024년 1월 8일

현 행	변 경
<ul style="list-style-type: none"> 건강진단 항목 <ul style="list-style-type: none"> - 폐결핵, 장티푸스, 전염성 피부질환 	<ul style="list-style-type: none"> 건강진단 항목 개선 <ul style="list-style-type: none"> - 폐결핵, 장티푸스, 파라티푸스
<ul style="list-style-type: none"> 건강진단 검사 기간 <ul style="list-style-type: none"> - 유효기간 만료일까지 검사 	<ul style="list-style-type: none"> 건강진단 검사·유예 기간 신설 <ul style="list-style-type: none"> - 유효기간 만료일 전·후 30일 이내 검사 - 부득이한 사유 발생 시 1개월 이내 범위에서 검사기한 연장

8. 가정용 저녹스보일러 저소득층 지원대상 확대

市 탄소중립정책과
051-888-3584

대기관리권역 내 가정용 저녹스보일러 의무설치와 관련하여 **저소득층 지원대상 및 물량을 확대**하여 지원합니다.

❖ (근거) 대기관리권역의 대기환경개선에 관한 특별법 제39조, (시행) 2024년 1월 1일

◇ (사업목적) 대기오염물질 저감 효과가 큰 저녹스보일러 보급 확대로 대기오염 저감

◇ (지원대상) 가정용 저녹스보일러를 설치(교체)하는 자

- 저소득층취약계층(수급권자, 차상위계층), 장애(아동)수당 수급자, 다자녀가구 등

◇ (지원금액) 보일러 1대당 60만원

현 행	변 경
<ul style="list-style-type: none"> 지원대상 : 저소득층 금액/물량 : 저소득층 60만원(1,362대) 	<ul style="list-style-type: none"> 지원대상 : 저소득층, 다자녀가구 등 금액/물량 : 60만원(4,086대)

9. 1회용품 사용규제 대상 등 확대

객실 50실 이상인 숙박업소가 **1회용품 규제 업종에 포함**되고, 배달앱·키오스크를 통해 음식물을 제공·판매·배달하는 경우 **고객에게 1회용품 선택권을 부여**하여야 합니다.

❖ (근거) 「자원의 절약과 재활용촉진에 관한 법률」 제10조 (시행) 2024년 3월 29일

◇ (변경사항)

- 숙박업(객실이 50실 이상인 경우) 1회용품 규제 업종 추가

* 규제 품목 및 방법 세부사항 별도 마련 예정

- 전자상거래(배달앱 등) 또는 무인정보단말기(키오스크 등)를 통하여 음식물을 제공·판매·배달하는 경우 '1회용품 안받기(미제공)'를 기본 조건으로 설정하여 고객이 1회용품 사용 여부를 선택할 수 있음

◇ (기대효과) 1회용품 사용 저감에 따른 자원 절약과 폐기물 발생 감량

10. 공동주택 음식물류 폐기물 감량화 정책 시행

공동주택 음식물류 폐기물 **감량기 도입을 통한 배출지점 원천감량, 자원화 실현**을 위한 조례가 시행됩니다.

❖ (근거) 「부산광역시 폐기물관리 등에 관한 조례」 제27조(시행) 2024년 1월 1일

◇ (주요내용) 감량기 설치 및 지원 근거 마련

- 구청장(군수)의 음식물류 폐기물 감량 촉진 사업에 대해 시장이 비용의 일부 지원

- 신축하는 공동주택에 감량기 설치를 권고할 수 있도록 구청장(군수) 및 사업 시행자에게 권고

◇ (기대효과) 공동주택에서 발생한 음식물류 폐기물에 대한 배출지점 원천감량 효과 및 기존 처리체계의 악취, 혐오감 등 주민 생활 불편 해소 기대

11. 광역처리시설 폐기물 반입수수료 인상

자 원 순 환 과
051-309-4432

폐기물 처리비용 현실화와 이를 통한 광역처리시설 적정 운영을 위하여 **광역처리시설 반입수수료(음식물류 폐기물, 사업장폐기물)**가 인상됩니다.

- ❖ (근거) 「부산광역시 폐기물 관리 등에 관한 조례」 <별표2> 음식물류 (시행) 2024년 1월 1일
사업장폐기물 (시행) 2024년 7월 1일

◇ **(주요내용)** 광역처리시설의 안정적인 운영을 위한 반입수수료 일원화 및 연차별 인상

- 음식물류 폐기물

구 분	반입수수료(원/톤)			
	현 행	2024년	2025년	2026년~
수영하수병합처리시설	18,000	53,000	60,000	70,000
생곡음식물쓰레기자원화(발전)시설	75,000	53,000	60,000	70,000

- 사업장폐기물

구 분	반입수수료(원/톤)				
	현 행	2024년	2025년	2026~2027년	2028년~
사업장종량제 적용	40,000	55,000	69,000	81,000	92,000
사업장종량제 적용 제외	60,000	69,000		81,000	92,000

◇ **(반입수수료 적용례)**

- 금번 인상된 반입수수료 적용은 이 조례 시행후 광역처리시설로 반입되는 음식물류 폐기물, 사업장폐기물부터 적용
- 사업장폐기물의 경우 사업장 비배출시설계 폐기물에 한하여 적용

◇ **(기대효과)**

- 폐기물 처리비용을 현실화함으로써 광역처리시설 운영부담 완화 및 배출자의 폐기물 감량(재활용 촉진)에 기여
- 동일 성상, 동일 처리방식에 동일한 반입수수료를 부과하는 운영원칙 확립

12. 폐기물처리시설 설치의무자산단 및 공장 이행강제규정 등 마련

폐기물처리시설 설치의무가 있는 **산업단지 및 공장**을 대상으로 **설치의무 이행기간과 강제규정을 마련**, 현행 제도의 운영 상 미비점을 보완하였습니다.

- ❖ (근거) 「폐기물처리시설 설치촉진 및 주변지역지원 등에 관한 법률」 제5조의2, 제29조의2, 3 (시행) 2024년 3월 15일

◇ **(주요내용)**

- (설치 대상) 연간 폐기물발생량 2만 톤 이상이고, 조성면적 50만㎡ 이상 산업단지, 연간 폐기물발생량 1만 톤이상이고, 조성면적 15만㎡ 이상 공장
- (설치 시설) 설치의무자는 산업단지·공장 준공 후 3년 이내 폐기물처리시설 설치
* 조성 완료 또는 조성 중인 산단에도 적용

◇ **(주요 법률 개정내용)**

- (설치기한 신설) 설치의무자는 산업단지·공장 준공후 3년 이내 폐기물처리시설을 직접 설치 또는 부지 분양을 완료하고, 부지를 분양 받은 자는 3년 이내 설치
- (지자체 분양대행) 설치의무자는 3년 이내 처리시설 미설치 또는 부지 미분양시 지자체가 대신 부지 분양해 줄 것을 요청
* 지자체는 분양대행 요청 거부 가능, 부지 분양을 대신 해 줄 경우 지자체는 소요비용을 설치의무자에 청구
- (시정명령) 설치기한 내 의무 미이행 시 환경부장관 또는 시·도지사는 3년 이내 기간을 정해 처리시설 설치 또는 부지 분양을 명령
- (이행강제금) 시정명령 미이행 시 폐기물처리시설 설치비용 등을 고려하여 3천만원 이하(매년 1회)의 이행강제금을 부과

◇ **(기대효과)**

- 폐기물처리시설 설치의무를 미이행하는 경우 시정을 명할 수 있도록 하고, 시정명령을 미이행하는 경우 이행강제금을 부과할 수 있도록 하는 등 현행 제도의 운영 상 나타난 일부 미비점을 개선·보완

13. 인공조명 빛방사허용기준 적용 시행

市 환경정책과
051-888-3655

2021년 7월 15일부터 부산광역시 전역의 조명환경관리구역 지정으로, **시행일 이전에 설치된 기존 인공조명에 대하여 기간(3년간) 유예된 빛방사허용기준 준수 의무가 2024년 7월 15일부터 적용**됩니다.

❖ 「인공조명에 의한 빛공해 방지법」 제9조, (시행) 2024년 7월 15일

◇ 부산광역시 조명환경관리구역 지정현황

구분	용도지역 등 이용현황	면적(km ²)	비율(%)
합계	부산시 전역	832.658	100.0
제1종	보전녹지지역, 자연환경보전지역, 자연녹지(생태경관보전지역, 습지보호지역, 공원묘지)	95.164	11.4
제2종	생산녹지, 자연녹지(1종 제외지역)	503.775	60.5
제3종	전용주거, 일반주거, 준주거지역	143.981	17.3
제4종	상업지역, 공업지역	89.738	10.8

◇ 빛방사허용기준 적용대상 및 허용기준

대상조명	측정기준 (단위)	적용시간	기준값	조명환경관리구역			
				제1종	제2종	제3종	제4종
공간조명	주거지 연직면 조도(lx)	해진 후 60분 ~해뜨기 전 60분	최대값	10이하			25이하
광고 조명	주거지 연직면 조도(lx)	해진 후 60분 ~해뜨기 전 60분	최대값	10이하			25이하
	전광류 광고물 발광표면휘도 (cd/m ²)	해진 후 60분~2400/ 2400~해뜨기 전 60분	평균값	400/ 50이하	800/ 400이하	1000/ 800이하	1500/ 1000이하
	그밖의 조명기구 발광표면휘도 (cd/m ²)	해진 후 60분 ~해뜨기 전 60분	최대값	50이하	400이하	800이하	1000이하
장식조명	발광표면휘도 (cd/m ²)	해진 후 60분 ~해뜨기 전 60분	평균값	5이하		15이하	25이하
			최대값	20이하	60이하	180이하	300이하

* 공간조명 : 가로등, 보안등, 공원등

* 광고조명 : 「옥외광고물 등 관리법」 제3조에 따른 허가대상 옥외광고물

* 장식조명 : 건축물(연면적2천m²이상 또는 5층이상), 숙박·위락시설, 교량 등의 장식조명

◇ 행정처분기준

위반행위	처분사항
• 빛방사허용기준 초과 시	• 개선명령 및 과태료 30~300만원 (기준 초과율, 위반차수에 따라 차등부과)
• 개선명령 미이행 또는 이행하였으나 계속 초과 시	• 사용중지(제한)명령 및 과태료 30~300만원 (기준 초과율, 위반차수에 따라 차등부과)
• 사용중지(제한)명령 미이행 시	• 과태료 500~1000만원 (위반차수에 따라 차등부과)

14. 동물원 외 시설에서 야생동물 전시 금지

야생생물법 개정으로 야생동물카페 등 **동물원 외 시설**에서 살아있는 **야생동물의 전시가 금지**됩니다.

❖ (근거) 「야생생물보호 및 관리에 관한 법률」 제8조3, (시행) 2023년 12월 14일

◇ 전시가 가능한 경우

- 야생동물이 아닌종(가축, 반려동물), 해양생물, 야생동물 판매업의 동물

- 야생생물법 시행규칙으로 정하는 종 및 시설

(전시가능 종)

· 앵무목, 꿩과, 되새과, 납부리새과, 거북목 전종

· 코브라과, 살모사과 등 독이 있는 종을 제외한 뱀목 전종(도마뱀아목, 이구아나아목 포함)

· 전갈목 등 독이 있는 종을 제외한 절지동물문 전종

(전시 가능 시설)

· 생물자원관, 야생동물 구조센터, 보호시설, 수목원 등 공익적 목적의 야생동물시설

현 행
• 규정 없음

2024년 달라지는 제도와 시책

⑥ 문화·체육·관광

⑥ 문화·체육·관광 분야

1. 통합문화이용권(문화누리카드) 사업 지원금액 인상

6세 이상 기초생활수급자 및 차상위계층의 문화참여를 위해 통합문화이용권 사업 지원금액을 인상합니다.

❖ (근거) 「문화예술진흥법」 제15조의3, 제15조의4

◇ (지원대상) 6세 이상 기초생활수급자 및 차상위계층(2018.12.31. 이전 출생자)

현행
· 지원금액 : 연간 11만원

◇ (지원내용) 전국 문화예술·관광·체육 관련 가맹점에서 이용 가능한 '문화누리카드' 발급(1인당 연 13만 원 지원)

- 문화 : 도서, 음악, 영화, TV, 공연, 전시, 공예, 사진관, 문화체험 등
- 관광 : 교통수단(철도, 시외/고속버스, 국내 항공, 여객선, 렌터카), 여행사, 관광명소, 휴양림/캠핑장, 동·식물원, 온천, 체험관광, 테마파크, 숙박
- 체육 : 스포츠관람, 체육용품, 체육시설

2. 관광산업 규제혁신 및 제도 개선

여행업 등록 시 법인이 갖추어야 할 자본금 기준을 납입자본금으로 변경하여 등록 서류가 간소화됩니다.

❖ (근거) 「관광진흥법」 제4조3항, (시행) 2024년 2월 9일

◇ 여행업 등록 시 법인이 갖추어야 하는 자본금 요건을 납입자본금으로 명시

- 법인등기부등본 상 자본금 등을 의미, 대차대조표 제출 불필요

※ 유예기간*동안 납입자본금 및 실질자본금 모두 등록기준으로 인정

(요건 중 1개를 갖추 경우 자본금 등록기준을 충족한 것으로 판단·처리)

* 유예기간 : 자본금 정의의 명확한 규정을 위한 관광진흥법령 시행 전('24.2.9.)까지

현행	변경
<ul style="list-style-type: none"> • 실질 자본금 - 제출서류 : 공인회계사 또는 세무사가 확인한 등록신청 당시의 대차대조표 	<ul style="list-style-type: none"> • 납입자본금 - 제출서류 : 납입자본금에 관한 증빙서류 (예시 : 법인등기부등본 상 자본금) - 대차대조표 제출 불필요

법령 제·개정 사항
<ul style="list-style-type: none"> • 관광진흥법 제4조 ① 제3조제1항제1호부터 제4호까지의 규정에 따른 여행업, 관광숙박업, 관광객 이용시설업 및 국제회의업을 경영하려는 자는 특별자치시장·특별자치도지사·시장·군수·구청장(자치구의 구청장을 말한다. 이하 같다)에게 등록하여야 한다. ③ 제1항에 따른 등록을 하려는 자는 대통령령으로 정하는 자본금(법인인 경우에는 납입자본금을 말하고, 개인인 경우에는 등록하려는 사업에 제공되는 자산의 평가액을 말한다)·시설 및 설비 등을 갖추어야 한다.

3. 장애인 스포츠강좌 이용권 지원사업 확대 운영

문화체육과
051-309-4121

만 5~69세 장애인의 스포츠 참여기회 확대를 위하여 **스포츠 강좌 이용권 지원대상 및 지원금을 확대**합니다.

❖ (근거) 「국민체육진흥법」 제16조, 제22조, 「장애인차별금지법」 제25조 (시행) 2024년 1월 1일

◇ (지원내용) 1인당 매월 11만원 범위 내 스포츠강좌 수강료 지원

◇ (지원대상) 5~69세 장애인

현행	변경
<ul style="list-style-type: none"> • 지원대상 : 19~64세 장애인 • 지원금액 : 매월 95,000원 	<ul style="list-style-type: none"> • 지원대상 : 5~69세 장애인 • 지원금액 : 매월 110,000원